LIGA DE DEFESA DA DEMOCRACIA
PAGINA 3

PROTESTO CONTRA O I. A. P. E. T. C.
PAGINA 12

FLAMENGO, 3 AMÉRICA, 2
PAGINA 9

LITERATURA, ARTE, ECONOMIA E MODAS
2ª SEÇAO

Edição de Hoje:
20 PAGINAS
50 Centavos

Diario Carioca

Fundador: J. E. DE MACEDO SOARES

Domingo
22 DE DEZEMBRO DE 1946

ANO XIX — RIO DE JANEIRO — Diretor HORACIO DE CARVALHO JUNIOR — PRAÇA TIRADENTES N.º 17 — N.º 5.674

MAIS UMA "BARRIGA" DE "O GLOBO"

REVELAÇÕES DA DITADURA

J. E. DE MACEDO SOARES

Concluido o inquérito administrativo, que o ex ministro da Agricultura mandou abrir nos negócios da "C.E.L." e verificadas gravissimas irregularidades nessa autarquia, o sr. presidente da República determinou que os autos fôssem enviados à policia para os fins de direito.

Estão pois averiguadas e constatadas as fraudes, delapidações e ilicitas negociatas que a imprensa fartou-se de denunciar desde que tais desonestidades escaparam à escandalosa proteção da censura ditatorial. Tudo quanto foi referido nas entrelinhas dos jornais das célebres transações da "mantequilla" foi igualmente confirmado, descobrindo-se em tôda a extensão as responsabilidades criminais dos dirigentes da "C.E.L.".

As indústrias pastoris e de lacticinios do Estado do Rio em tôda zona abastecedora da capital do pais foram lesadas, anos a fio, em soma que ultrapassa de 50 milhões de cruzeiros. Não somente o leite fornecido era extraviado e roubado, nas célebres operações do atesto e da temperatura, como pagava-se miseravelmente o que era recebido no Entreposto, mantendo-se por mera demagogia ou para encobrir os desfalques no abastecimento, preços de compra notoriamente inferiores ao custo nas fazendas produtoras.

O inquérito fixou grande número de empregados faltosos mas deixou na sombra os verdadeiros responsaveis, que no afã de esconderem as próprias faltas afrouxavam benevolamente a fiscalização e a disciplina nos serviços da "C.E.L."

Há contudo no inquérito uma referência esclarecedora a determinado funcionário, um pobre homem de côr encarregado da Fábrica de Manteiga do Entreposto. Verificou-se que êsse individuo é responsável pela manipulação da manteiga argentina, operação proibida por lei federal, a que se entregava o funcionário faltoso obedecendo a ordens do diretor Farrula. Esse mesmo individuo, sempre por determinação de Farrula incorporava sal e água à "mantequilla" aumentando-lhe o pêso em cêrca de dez a quinze por cento.

Ora, o público não pode estar esquecido do famoso negócio, concertado pelo sr. Rubem Farrula associado ao falecido agente do Lloyd em Buenos Aires, sr Anibal Loureiro. E quando êsse produto de pessima qualidade chegou ao Rio para ser impingido ao povo indefeso, o comandante Peixoto, genro do sr Getúlio Vargas, lograra com o ditador expugnar o sr. João Alberto da célebre "Coordenação Econômica" o que lhe permitiu forçar a Alfândega a dar saida da mercadoria falsificada, dispensando o indispensável exame bromatologico, exigivel de todo produto alimenticio importado.

Agora vê-se mais claramente as ligações de Peixoto e Farrula nos negócios da manteiga argentina Com o dinheiro da "C.E.L." compraram o artigo inferior para lograrem maiores lucros. Peixoto graças ao prestígio do sogro, arrancou ilicitamente a manteiga passando por cima das exigências aduaneiras e dos requlamentos da Saúde Pública. Essa manteiga era depois manipulada no próprio Entreposto da C E.L. ajuntando-se-lhe água e sal para aumentar de pêso fraudulentamente.

Todo êsse conjunto de abusos e crimes verteu muito dinheiro aos interessados. O imoralismo da ditadura era ambiente adequado a semelhantes falcatruas O terrivel não é, porém, que fatos dessa ordem tenham ocorrido na atmosfera viciada pela censura do "D I P.", que rodeava e assegurava a ditadura. O terrivel é que depois de arejado o regime politico do pais depois de restauradas as instituições democráticas e constitucionais — aí estejam nos orgãos da representação nacional, no govêrno dos Estados e no próprio ministério presidencial exatamente os mais salientes responsáveis por tais infâmias. Por isso não podemos dar por encerrada a luta contra a ditadura e, pelo contrário, nela nos encarniçamos. O Brasil formalmente já não é a ditadura getuliana, mas ainda lhe resta substancialmente muito do seu clima de erros e abusos, infectando o ambiente em que respira.

"SÃO PAULO"
Companhia Nacional de Seguros de Vida
Sucursal no Rio de Janeiro — AV RIO BRANCO, 114 6.º
DIRETORES
Dr José Maria Whitaker
Dr Erasmo Teixeira de Assumpção
Dr. J. C de Macedo Soares

LONDRES, 21 (U. P.) — O general Josef Stalin recebeu, hoje, dia do seu 67º aniversario natalicio, a visita do filho do ex-presidente Roosevelt, sr. Elliot Roosevelt e de sua senhora.

Essa informação, dada pela emissora de Moscou levantou algo da cortina de mistério que cobriu, durante os ultimos meses, as atividades do lider sovietico.

Desde o dia 8 de setembro passado, quando presidiu as cerimonias do "Dia das Forças Mecanizadas Sovieticas", Stalin não se apresentava em publico e suas atividades não eram comentadas nem informadas pela imprensa sovietica.

A crença de que Stalin se encontrava em Sochi, estação de veraneio situada nas margens do mar Negro, no Caucaso, deu origem aos rumores de que o seu estado de saude era delicado e que já havia começado a delegar seus poderes aos colegas de maior confiança.

A radio de Moscou não disse onde Stalin recebeu o filho do ex presidente Roosevelt porem segundo se acredita aqui a visita teve lugar no Kremlin.

Hoje, a Decisão do Campeonato

Hoje à tarde, em São Januario, terá lugar o jogo decisivo do campeonato de football da cidade. Fluminense e Botafogo, disputarão o titulo, sendo lider e vice-lider respectivamente no certame.

Para este encontro, já na quarta-feira, todas as cadeiras estavam vendidas, esperando a FMF uma renda record para 1943.

OS DOIS QUADROS

Segundo pudemos apurar à ultima hora, os dois quadros entrarão em campo obedecendo à seguinte organização.

FLUMINENSE — Robertinho; Gualter e Haroldo; Pascoal Telesca e Bigode; Amorim Ademir, Careca, Orlando e Rodrigues.

BOTAFOGO — Osvaldo; Gerson e Belacosa; Ivan, Negrinhão e Juvenal; Nilo, Tovar, Heleno Geninho e Braguinha.

O JUIZ

Atuará como arbitro do jogo o sr. Mario Viana.

TRES ASSUNTOS: O marechal Wavell, vice-rei da India, chega a Londres, em companhia dos lideres indús, para discutir assuntos da administração da India; um incendio na Prefeitura de Gainsborough, cidade natal de Shakespeare, no qual se perderam importantes reliquias shakespeareanas e o gen. Cesar Obino, chefe do Estado Maior das Forças Armadas brasileiras, ao saltar de um avião durante a sua atual excursão pelos Estados Unidos. (ACME-DC, aereo)

O JAPÃO SOFRE UM TERREMOTO MAIS TERRÍVEL QUE O DE 1923

É ENORME O NUMERO DE VITIMAS

TOQUIO, 21 (De Miles Vaughan, correspondente da U. P.) — Um devastador tremor de terra, seguido de violentissimo maremoto, açoitou o Japão, ocasionando a morte de, pelo menos, 1.500 pessoas, enquanto outras 20.000 ficaram sem abrigo e pelo menos 50 cidades e aldeias sobre a costa do mar Interior do Japão ficaram destruidas. O abalo sismico ocorreu antes do amanhecer e é considerado muito pior que o terremoto de Tóquio de 1923, no qual pereceram cerca de 100.000 pessoas.

O maremoto castigou brutalmente quase 500 quilometros da costa na ilha de Shikoku e na parte sul do centro de Honshu. As autoridades niponicas informaram que 546 pessoas perderam a vida, baseando seus calculos em informações preliminares recebidas de 14 das mais afetadas localidades, porém outros calculos fazem subir esse total a mais de 1.500 mortos.

O terremoto e o maremoto destruiram ou danificaram 14.638 casas e 21 fabricas e destroçaram mais de 1.400 barcos, de pesca. As primeiras noticias davam 628 gravemente feridos e 823 desaparecidos. A unica baixa militar aliada foi um soldado britanico, que desapareceu em Mio, na comarca de Hiroshima.

Pelo menos 21 pessoas morreram na cidade de Osaka. Na comarca de Kochi, da ilha Shikoku, pereceram 127 pessoas, segundo as primeiras noticias oficiais japonesas, e 137 tiveram igual sorte no distrito de Tokushima, da mesma ilha. A formidavel muralha de agua, que açoitou com furia inerte a costa, depois de um tremor submarino, arrastou milhares de casas para o mar ao recuar, e, em outros lugares, inundou lares ou os destruiu totalmente.

Esta noite milhares de familias estão sem teto, em pleno inverno, com ventos gelados que agravam ainda mais seus sofrimentos. Os elementos da marinha japoneses foram mobilizados para serem enviados ás zonas afetadas, que se extendem desde Hiroshima até o oeste de Osaka Wakayama e Kainan, sobre a margem oriental do pitoresco mar interior niponico.

O ministro do interior japonês, Sitchi Omura, informou atraves de um comunicado que o terremoto produziu-se ás 4,30 horas da manhã e foi sentido quase imediatamente em dezenas de cidades e aldeias cujas casas desmoronaram, enquanto os habitantes fugiam aterrorizados para as ruas e lugares descobertos.

No distrito de Nara 100 casas foram destruidas. Nove pessoas morreram nas proximidades do templo de Horyu, que é considerado a estrutura de madeira mais antiga do mundo, porem o templo, construido no ano 607, depois de Cristo, contendo famosas pinturas murais, não sofreu danos.

Cidades inteiras ficaram inundadas pelas ondas gigantescas que se elevavam a varios metros de altura. Kochi, na costa sul da ilha de Shikoku, e as aldeias situadas nas terras baixas foram açoitadas por ondas de tres metros de altura, que penetraram 8 quilometros pelo interior.

Mais tarde, a costa Honshu começou a ser afetada. A cidade de Kainan, que tem 20.000 habitantes, foi praticamente arrazada por enormes vagalhões, que arrastavam casas e arvores para dentro do mar. O grande porto de Osaka sofreu tambem serios danos, como tambem Wakayama.

Um fotografo do jornal "Mainichi" informou que 431 barcos foram arrastados pelo mar a dentro na zona de Wakayama. Acrescentou que o maremoto aproximou-se como uma gigantesca tromba dagua, que lançou os barcos de pesca sobre as casas como se fossem simples palitos. O "Mainichi" publica algumas fotografias em que se vêm varias casas perfuradas pelos barcos arremessados contra suas paredes.

Iminente a Solução da Crise Espanhola Com a Queda de Franco

SEIS MESES É O PRAZO MAXIMO

LONDRES, 21 (Por Daniel Thrapp, correspondente da U. P.) — Uma fonte autorizada do governo republicano espanhol declarou hoje que esta se aproximando a crise na Espanha e que "alguma especie de solução surgirá provavelmente dentro de seis meses".

Numa revista geral do problema espanhol, a fonte acrescentou:

1) A resolução adotada pela ONU de retirar os embaixadores e ministros plenipotenciarios de Madri fortaleceu José Giral e o governo republicano existente, "num momento crucial".

2) A solução monarquista, em que acreditaram muitos partidos, como unica solução pratica, está se transformando com rapidez numa "impossibilidade".

3) Nenhum governo poderá ser formado de modo satisfatorio a todos os partidos enquanto Franco não for derrubado.

4) Quanto mais demorar a solução, mais violenta será a conversão "do franquismo ao republicanismo".

Todos os partidos concordam em que deve ser evitada a guerra civil, se possivel, "mas o povo está ficando desesperado sob a pressão do cambio negro asfixiante e do caos economico geral. Se a solução demorar, digamos, mais de seis meses, o povo chegará ao extremo e ninguem pode predizer o resultado". Disse a fonte que alguns generais do Exercito de Franco, por sua propria iniciativa, se aproximaram dos diplomatas americanos e britanicos, pedindo ajuda para resolver o problema espanhol.

Circulos republicanos espanhois afirmaram que "a Embaixada americana não tem desenvolvido tanta atividade quanto a inglesa, na sondagem do sentimento politico espanhol, mas vem seguindo as mesmas linhas e os esforços duma e da outra começaram ao mesmo tempo", ou seja, ha cerca de um ano.

Acrescentaram que a posição de Giral, como chefe do governo republicano espanhol, até certo ponto dependeu do seu exito em obter medidas das Nações Unidas contra Franco.

"Pedimos o rompimento de relações diplomaticas, de acordo com a resolução polonesa, mas não esperavamos conseguir tanto. A resolução para a retirada dos embaixadores e ministros plenipotenciarios, assim, deu a Giral o tempo de que precisava e provavelmente assegurou a sua continuação na chefia do governo, por enquanto".

Afirmaram ainda que os monarquistas chefiados por Gil Robles parecem ter abandonado a esperança na restauração como a solução exigida.

"Havia duas correntes monarquistas" — explicaram. "Uma era a facção carlista, tradicionalmente direitista, e a outra, a dos monarquistas liberais e constitucionalistas, muitos dos quais lutaram pela Republica, na guerra civil Os monarquistas, na Espanha, se voltaram em linha reta para a direita, enquanto a restauração sobre essa base significaria simplesmente a troca do direitismo de Franco pelo direitismo monarquista. Seria inaceitavel".

Segundo os mesmos circulos, o maior partido numa Espanha livre seria provavelmente o socialista, que era majoritario ao ser deflagrada a guerra civil em 1936. Os social-democratas poderiam se passar para a direita e, com efeito, todos os grupos esquerdistas tradicionais apoiariam um governo de coalizão "razoavel". Em virtude da impossibilidade de sondar os lideres dos partidos — prosseguiram os informantes — não se poderá formar outro governo republicano senão depois da reconquista da liberdade na Espanha, embora para isto se torne necessario tomar medidas concertadas por parte de todos os que se opõem a Franco a fim de levar a efeito a sua queda.

Franco, que está por 6 meses

Concluiram afirmando que "quatro elementos tentam engendrar a queda do ditador no momento: os americanos, os ingleses, alguns chefes militares e os elementos politicos antifranquistas dentro da Espanha Não é provavel a irrupção de luta interna numa brusca mudança de governo. Contudo isso se deve fazer por meio de ação organizada, cuidadosamente executada e quanto mais cedo melhor".

Os Russos Interessados Tambem no Acôrdo de Unificação Alemã

OS FRANCESES ESTÃO, POREM, AINDA CONTRA

BERLIM, 21 (U P.) — O general Joseph T. MacNarney, governador militar norte-americano, declarou em entrevista à imprensa, hoje, que os russos estão revelando interesse extra-formal pelo acordo anglo-americano sobre a união das duas zonas ocidentais, mas os franceses, até o momento, não mudaram de atitude.

O comandante das forças americanas no teatro europeu salientou que a Russia ainda não fez sondagens para participar no plano anglo-americano de junção de zonas. MacNarney declarou que as autoridades americanas acham que não tem fundamento os boatos de que os russos estão capturando prisioneiros de guerra alemães, libertados pelos outros aliados e os enviando para campos de trabalho.

O comandante americano não quis comentar as noticias de que ele será substituido dentro em breve, pelo vice-governador militar, general Lucius D. Clay.

MacNarney não espera progresso de importancia nas negociações para resolver o problema alemão, ou tratar a Alemanha como unidade economica, até a reunião dos ministros do Exterior das quatro potencias, em Moscou. Disse que o Conselho de Controle Aliado ordenou que se elaborasse um relatorio completo sobre a situação alemã a ser apresentado à proxima reunião do Conselho de Ministros do Exterior.

Entrevista do Sr. J. E. de Macedo Soares

Os nossos colegas de "O Globo" anunciaram, na edição de ontem, em vistosa "manchete" de primeira página, o "rompimento da U. D. N. com a candidatura Macedo Soares e Silva". E acrescentou que: "sensacionais acontecimentos estão para ocorrer na politica do Estado do Rio". O brilhante vespertino já vislumbrava no outro lado da baia acontecimentos analogos á traição mineira, com a defecção dos udenistas fluminenses dos compromissos recentemente assumidos.

Desejosos de esclarecer o assunto, procuramos o fundador desta folha, que é atualmente o presidente do Partido na seção fluminense e que portanto, melhor do que ninguem, nos poderia informar com segurança.

O sr. J. E. de Macedo Soares já tinha lido o vespertino, que laborou em grandes equivocos e confusões. Foi uma "barriga" das mais volumosas. Sao estas as proprias palavras do sr. Macedo Soares.

— Não disseram ao "O Globo" que o nosso partido compõe-se tradicionalmente de homens livres, que podem ter, e têm efetivamente, o mais largo direito de opinar na politica do Estado e na Federal. Quanto aos compromissos partidarios, a coisa é outra, isto é, sòmente o partido neles delibera e suas deliberações são geralmente acatadas. O nosso Partido, empenhado na luta contra a ditadura, contra os metodos e os costumes politicos do getulismo e do seu adminiculo estadual, o peixotismo — comprometeu-se a votar no coronel Edmundo de Macedo Soares para governador do Estado porque dele recebeu a segurança de governar acima dos partidos e das facções, um governo de honra, escoimado dos crimes da ditadura, das invasões de forasteiros e peneiras, restaurando a dignidade da vida publica do Estado e a segurança do povo fluminense. Ora, tudo isso é o nosso programa, quer dizer, o programa ante-getulio e ante-peixoto. Aliás nem por termos aceito a candidatura do sr. coronel Edmundo ao governo do Estado, renunciamos á mais pequena parcela de nossa autonomia partidaria, do nosso programa, da nossa organização, dos nossos quadros e dos nossos chefes. Sem duvida o sr. coronel Edmundo é um brasileiro digno e cheio de serviços ao pais e portanto merecedor a nossa confiança. E tanto mais quanto o seu nome foi evocado diretamente pelo sr. general Gaspar Dutra, em cuja politica são todos os seus compromissos. E nesta hora de graves dificuldades nacionais parece-nos, o que foi confirmado

(Conclue na 4ª Pag.)

A POLONIA ACUSA A GRÃ-BRETANHA DE FINANCIAR O GOVERNO EXILADO

A IMPORTÂNCIA DE UMA SADIA POLÍTICA FINANCEIRA

COMPRESSÃO DE DESPESAS E MELHOR AR RECADAÇÃO DURANTE A EXECUÇÃO ORÇAMENTARIA DE 1946 — ASPECTOS INTE RESSANTES DO RELATORIO APRESENTADO PELO SECRETARIO DE FINANÇAS AO PREFEITO

Hildebrando de Góis

O prefeito Hildebrando de Góis vem realizando, inegavelmente, uma politica administrativa que inclui a sua gestão entre as que melhor têm servido á população carioca. Já tivemos oportunidade de salientar varios aspectos de sua administração, maxime no que respeita á realização de obras de urbanismo e as de assistencia á população pobre. Examinando a politica financeira da Prefeitura, na administração atual, o dr. Pascoal Ranieri Mazzili, secretario geral de Finanças, em recente entrevista aos jornais, classificou-a de humanista, observando as tendencias do Orçamento para 1947, estipulando dotações de vulto para as iniciativas que possam interessar, diretamente, a população da cidade, oferecendo maior assistencia social ás camadas menos favorecidas da sorte. E' que o prefeito Hildebrando de Góis tem tido oportunidade de verificar, "in loco", a situação da população pobre, visitando os morros, percorrendo as favelas, entrando em contacto direto com a multidão sempre desprotegida. Por isso mesmo seu principal objetivo, ao determinar a elaboração do Orçamento para 1946, foi destinar verbas para atender aos problemas de educação, assistencia médico-hospitalar e até recreativa da população pobre. Agora, o relatorio apresentado pelo secretario geral de Finanças, ao prefeito, essa tendencia da gestão Hildebrando de Góis ficou perfeitamente demonstrada, pois a execução do Orçamento para 1946 atendeu, sobretudo, áquele principio.

Ao apresentar esse relatorio, no qual examina a execução orçamentaria e as atividades financeiras da Prefeitura, até 30 de novembro proximo passado, o secretario geral de Finanças informa, inicialmente, que: "O orçamento para o exercicio corrente, promulgado pelo Decreto-lei n. 8.365, de 12 de dezembro de 1945, deixou de espelhar a realidade financeira da conjuntura orçamentaria da Prefeitura, desde o momento em que, pelo advento do Decreto-lei n. 8.629, de 10/1/46, foram majorados os vencimentos do funcionalismo e determinados os aumentos dos impostos de vendas e consignações, de licença e de transmissão de propriedade "inter-vivos" e, posteriormente, pelo Decreto-lei n. 9.215, de 30/4/46, a extinção do imposto sobre cassinos-balnearios." E mais adiante informava aquele secretario: "Assim, o documento orçamentario, que estimava a Receita em Cr$ 916.300.000.00 e fixava a Despesa em Cr$ 908.814.070,00, não mais constitui o roteiro indispensavel á realização do programa traçado e, tendo em vista as alterações mencionadas, ficou da seguinte forma reajustada aquela lei de meios para 1946:

RECEITA

Ordinaria..	Cr$	1.010.210.0000.00
Extraordinaria	Cr$	71.000.000,00
.. ..	Cr$	1.081.210.000,00

DESPESA

.. ..	Cr$	1.293.127.841,40.
donde um "deficit" de previsão do ..	Cr$	211.917.841,40."

PROVIDENCIAS QUE SE FAZIAM NECESSARIAS

Na primeira reunião do Secretariado Geral da Prefeitura, desde a inauguração da atual gestão administrativa, o titular da pasta das Finanças expôs detalhadamente a situação salientando que urgia providencias imediatas, destinadas a um pronto equilibrio da situação. Fazia-se mister uma politica de compressão de despesas julgadas superfluas e da redução de adiantamentos usualmente aceito nas administrações passadas. Somente quando provada a urgencia e excepcionalidade da despesa, os adiantamentos eram permitidos. Executada essa politica, imediatamente ela surtiu efeitos confortadores. Mesmo porque não fora computado, naquele "deficit" acima, as autorizações de despesa (saldos de creditos especiais), que passaram para o exercicio corrente, na importancia de .... Cr$ 292.934.603.60, menos as Operações de Credito já realizadas, Cr$ 20.977.632,50, o que alcançou um "deficit" efetivo inicial de Cr$ 483.874.812,50

MELHORADAS AS FONTES DE RECEITA

Como se poderá verificar, a situação da Prefeitura, nos primeiros momentos da administração Hildebrando de Góis, apresentava-se desanimadora. Salvou-a, porém, essa politica humanista com que a classificou o secretario geral de Finanças. O prefeito da cidade, perfeitamente orientado no sentido lucido da boa politica, determinou apenas que fossem estimuladas as fontes de Receita da municipalidade, mediante melhor exação e fiscalização financeira, com o objetivo de um maximo rendimento, já que o intuito da administração era cingir-se ás taxas vigorantes para o sistema tributario de competencia da Prefeitura, o que equivale dizer, sem agravar a capacidade contributiva da população da cidade.

Os resultados beneficos de tão sadia politica não se fizeram esperar. Disso resultou uma tendencia de maior encorajamento da Receita e uma melhor aplicação das dotações da despesa.

No dia 30 de novembro proximo passado, a Receita atingiu Cr$ 1.282.794 741.10, inclusive operações de credito no total de Cr$ 20.977 632.50, que não teve quantitativo na tabela do Orçamento sendo:

Receita ordinaria .	Cr$	1.130.494.504.60
Receita extraordinaria	Cr$	152.300.236.50
Total ..	Cr$	1.282.794.741,10

Mais adiante, em seu relatorio, o secretario geral de Finanças passa a salientar os impostos que se sobressairam relativamente á precisão feita na Receita Ordinaria, no que tange á Receita Tributaria. E aí, os resultados se apresentam os mais animadores, senão vejamos: a) — Imposto sobre vendas e consignações, influenciado pelo acrescimo e nova destinação (80% do produto da arrecadação), decorrente do Decreto-lei n.º 629 Cr$ 477.028.236.40; Imposto territorial Cr$ 42.863.229.50; Imposto de licença para localização, Cr$ 51.012.595,00; Imposto de licença para trafego de veiculos, em virtude de achar-se deliberada a gasolina Cr$ 10.221.181,70; Imposto sobre transmissão de propriedade "inter vivos" estimulado em parte, pelas novas normas fixadas no Decreto-lei 9.045 Cr$ 186.197.250,50.

Verificou-se mais, ainda, que a Receita Extraordinaria alcançada Cr$ 152.300.236,50, deduzida a parcela de .... Cr$ 20.977.632,50, relativa a operações de credito realizadas, contribuiu com .... Cr$ 60.322.604.00 para o excesso verificado. Contribuiram para esse resultado as rubricas "cobrança da divida ativa" com Cr$ 44.501 250,80 e "Venda de Terrenos Urbanizados" com Cr$ 52. 187.823,10 concorrendo ato a arrecadação da primeira redução do prazo destinado á cobrança amigavel.

A EXECUÇÃO DA DESPESA

Em rapido exame pelo relatorio apresentado ao prefeito pelo secretario geral de Finanças facilmente se poderá verificar o equilibrio, a exatidão, o perfeito sentido de ordem economica com que se orientou a municipalidade para a sua politica de aplicação de meios. A realização da Despesa obedeceu aquele mesmo principio humanista da politica administrativa do prefeito. Tudo foi cuidadosamente pautado, medido examinado antecipadamente ora atendendo á necessidade da Prefeitura e, maximé dos seus municipes; ora atendendo á gravidade da situação imposta ao erario municipal com as majorações orçamentarias verificadas no inicio do ano.

Dessa forma verifica-se que a despesa paga até 30 de novembro do corrente ano, ascendeu a Cr$ 975.674 740,00, sendo que Cr$ 779.638.668 10 atinentes ao Pessoal; Cr$ 47 302 642 50 a Material e, finalmente, ... Cr$ 148.733.429,40 a Despesas Diversas. A despesa extraordinaria paga montou a .... Cr$ 128.359.729,90, sendo .. Cr$ 100.570.357,80 correspondente ao Decreto-lei n.º 3.983 (plano de urbanização da cidade) e Cr$ 27.789.392,10 aos demais creditos especiais que passaram do exercicio de 1945, aos revigorados no exercicio e aos abertos até novembro ultimo.

Até 30 daquele mês, os compromissos assumidos pela Prefeitura atingiram a .... Cr$ 1.391.485.210,20 e, desse montante, o Tribunal de Contas registou o total de .... Cr$ 1.141.127.791,80. Daí verifica-se que se se comparar o "quantum" da Despesa Empenhada com a importancia total da despesa já liquidada, obtem-se um saldo de compromissos assumidos na importancia de Cr$ 287.450.740,30, o qual poderá ser liquidado, ou não, no presente exercicio financeiro ainda.

COMO FORAM APLICADOS OS CREDITOS ESPECIAIS

Como é do conhecimento de quantos se dedicam ás questões de finanças municipais, a atual administração encontrou inumeros creditos abertos na administração passada, com vigencia em 1946. Desses creditos passaram os saldos no valor de Cr$........ 282.413.935,00. Foram revalidados, no corrente exercicio, creditos cujos saldos montam a Cr$.. 10.520.668,60 e, neste exercicio e até 30 de novembro ultimo, foram abertos creditos no total de Cr$ 60.749.350,90.

A aplicação desses creditos especiais que passaram do exercicio anterior, pode ser demonstrada da seguinte maneira: Plano de urbanização da cidade: Cr$.. 263.791.324,20; Construção de viveiros de plantas pelo DPQ Cr$ 8.000.000,00; Aquisição de tratores, chassis, carrocerias para auto-caminhões e ambulancias, Cr$ 7.558.550,00; inicio de construção de escolas em Mendanha, Dona Clara, Senador Camara e Kosmos. Dos creditos abertos neste exercicio destacam-se pela sua alta destinação, os seguintes: Para perfuração de poços tubulares na bacia do rio dos Macacos, Cr$ 4.000.000,00 para a realização da Temporada Lirica oficial, Cr$ 3.800.000,00, para a construção de postos de assistencia medico-dentaria, farmaceutica e de capela-escola nos morros, Cr$ 2.000.000,00; para a construção de postos de abastecimento de agua á população dos morros da cidade, Cr$ 500.000,00, para a manutenção dos ginasios criados pelo decreto-lei de 27 de dezembro de 1945 (Benjamin Constant e Barão do Rio Branco), Cr$ 391.774,00; para a aquisição de material rodante americano destinado aos serviços da Secretaria de Saude e Assistencia, Cr$ 415.000,00; para o aparelhamento do novo pavilhão do Hospital Rocha Faria, em Campo Grande, Cr$ 290.000,00; para admissão de professores de curso secundario destinados aos ginasios Rio Branco e Benjamin Constant, a importancia de Cr$.. 369.600,00, para instalação e custeio dos serviços atribuidos á Secretaria de Agricultura, Cr$... 10.648.172,70; para atender a despesa "Pessoal" de exercicios anteriores, Cr$ 4.782.063,50; para a construção da séde dos Clubes nauticos, Cr$ 4.200.000,00, para despesas de carater urgente, destinadas ao combate da febre tifoide, Cr$ 250.000,00; para a construção, instalação e manutenção de centros de assistencia culturais e recreativos, Cr$.... 1.000.000,00; para a aquisição nos Estados Unidos, de 15 onibus destinados a atenuar a crise de transportes na cidade, conforme anunciara antecipadamente o prefeito, Cr$ 6.375 000,00; para a construção de esgotos sanitarios e revisão da rede distribuidora de agua potavel na zona da Leopoldina, Cr$ 6.000.000,00 e para pagamento de 285 alunas do ultimo ano da Escola Normal do Instituto de Educação, destinadas ao ensino nas escolas do Departamento de Educação Primaria, Cr$ 1.223.590,50.

Finalmente, comparando-se a Receita Orçamentaria, no montante de Cr$ 1.282.794.741,10 com a despesa paga, Cr$...... Cr$ 1.104.034.469,90, verifica-se o saldo de Cr$ 178.760.271,20, o que é bastante animador para uma execução orçamentaria que se não apresentava muito auspiciosa nos primeiros mêses do corrente ano.

A ATUAL SITUAÇÃO FINANCEIRA DA PREFEITURA

Examinada assim, a execução orçamentaria da Prefeitura, verifica-se que é a seguinte a situação real das finanças da municipalidade: a receita total atingiu, a 30 de novembro, a Cr$.. 1.429.904.166,00, sendo Cr$.... 1.282.794.741,10 proveniente da Receita Orçamentaria e Cr$... 147.109.424,90 da Receita Extraorçamentaria. A Despesa Financeira montou a Cr$........ 1 326.475.481,20, compreendendo Cr$ 1.104.034.469,90 a Despesa Orçamentaria e Cr$.......... 222.441.011,30 a Despesa Extra orçamentaria. Na despesa extraorçamentaria, a maior parcela de pagamento é de Cr$........ 97.299.305.60, que corresponde a Restos a Pagar (compromissos assumidos em exercicios anteriores e ora liquidados). Passaram do exercicio de 1945, disponibilidade de caixa no total de Cr$. 294.887.645 70 e em 30-11-46 a situação assim se apresenta Cr$ 22.662.206,00 em cofre e Cr$ 376.742.768,30 em Bancos ou seja um total de Cr$. .... 399.404.974,30. Isso demonstra o quanto foi proveitosa a politica financeira da gestão do prefeito Hildebrando de Góis no seu primeiro ano de atividades. Uma arrecadação racional, estimulada por todos os meios e um equilibrio de despesas, meticulosamente realizadas, resultaram em uma situação financeira verdadeiramente excepcional para o erario da Prefeitura.

Na sua entrevista recente aos jornais, apresentando a elaboração do Orçamento para 1947 dr. Paschoal Ranieri Mazzili teve oportunidade de aludir á situação da Divida Flutuante da Prefeitura, á Divida Externa Fundada e aos serviços correspondentes. Ali demonstrou-se á sociedade, a excelencia da politica financeira adotada para essas questões e os resultados dessa politica.

A Prefeitura está, assim, como se póde verificar, de parabens desfrutando de magnifica situação, com o seu "deficit" proveniente das ultimas majorações de vencimentos bastante reduzido e com um saldo significativo na execução orçamentaria do presente exercicio.

Deve-se isso á politica administrativa e financeira do prefeito Hildebrando de Góis, que muito cedo compreendeu a gravidade da situação e com habilidade soube impedir que a situação se agravasse tão necessario ás finanças da municipalidade. Os efeitos beneficos de semelhante politica já estão sendo apontados e constituem, eles, magnifico galardão a tão zelosos administradores da cidade.

A Nota Polonesa Denuncia a Interferencia Britanica Nas Eleições

VARSOVIA, 21 (De Ruth Lloyd, correspondente da "U. P.") — O Ministerio do Exterior acusou hoje a Grã-Bretanha de estar ajudando e financiando os elementos do governo polonês exilado, hostil ao governo legal, e tentando impor a sua opinião durante eleições num país soberano.

A nota entregue quinta-feira ao embaixador britanico, sir Victor Cavendish-Bentik, em resposta á nota britanica de .. de novembro, foi inesperadamente liberada para os correspondentes, ontem para publicação no domingo, pelo porta-voz do Ministerio do Exterior, Wiktor Grosz.

A nota contendo os termos mais categoricos já dirigidos a Grã Bretanha, respondeu a acusação britanica de que a Polonia não está obedecendo aos acordos de Yalta e Potsdam lançando ao mesmo tempo a acusação de que o governo trabalhista britanico está violando os dois acordos citados.

Relembrando á Grã-Bretanha que a Polonia é uma nação soberana, a nota acusou o governo britanico de continuar ajudando e financiando o antigo governo polonês no exilio. Disse ainda: 1) a Grã-Bretanha deixou de intervir nas atividades dos poloneses do governo exilado, muito embora estejam fomentando uma terceira guerra mundial, enquanto esses emigrados estão agindo como conselheiros do governo britanico. 2) A Grã Bretanha não enviou para a Polonia o exercito polonês, como unidade, mas desarmou-o e transformou o em "corpos de redistribuição". 3) Os bens do governo polonês exilado, em Londres e os consulados no estrangeiro, ainda estão em poder e sob controle dos membros do governo extinto. 4) O governo britanico não devolveu o ouro polonês depositado por segurança em bancos inglêses. 5) A Grã-Bretanha não devolveu os navios de guerra poloneses que foram incorporados, durante a guerra á marinha inglesa e os quais estão se consumindo em estaleiros britanicos. 6) A Grã-Bretanha ajudou e financiou o governo polonês de Londres, na campanha para desencorajar o regresso das pessoas desalojadas polonesas no exterior. 7) Subita e unilateralmente, a Grã-Bretanha reduziu "os habitantes alemães do territorio ocidental" ... e concordou em aceitá-los na zona britanica da Alemanha.

A nota concluiu dizendo que os pontos essenciais dos acordos de Yalta e Potsdam não foram cumpridos em letra e espirito pela Grã-Bretanha.

Informou-se que está sendo preparada outra nota, em termos mais brandos, em resposta á recente representação do governo americano sobre as eleições parlamentares polonesas

RESUMO TELEGRAFICO INTERN ACIONAL (U. P.)

GHANDI INICIARÁ UMA VIAGEM A PÉ ATRAVÉS DE VÁRIAS CIDADES HINDUS

Aniversario de Stalin — Na Indochina — Campanha Albanesa — Ataques Nacionalistás — Eleições no Irã — Independencia da Birmania

Anuncia-se que o Mahatman Ghandi iniciará a sua viagem a pé através as cidades do este da provincia de Bengala, onde acabam de se verificar os sangrentos disturbios religiosos entre indus e muçulmanos. Ghandi realizará, assim, o que ele proprio denominou de "a maior prova de minha vida". Ghandi está agora empenhado na mais importante missão da sua vida, procurando aliviar a pesada tensão reinante entre indus e muçulmanos. A tarefa de Ghandi consistir sobretudo em tentar induzir os indus e muçulmanos a viverem pacificamente, lado a lado.

ANIVERSARIO DE STALIN

O generalissimo Stalin passou o seu 67º aniversario atrás da "cortina de ferro" do sigilo soviético, ontem, em meio aos rumores de que gradualmente está delegando os seus poderes aos seus colegas de maior confiança, por lhe começar a faltar a saude. O seu paradeiro é um misterio, mas acredita-se que Stalin se encontra na estancia de Sochi, sobre o Mar Negro.

NA INDOCHINA

O Estado Maior Francês em Saigon, anunciou na noite de ontem que foram realizadas durante o dia operações de limpeza nas localidades situadas da Indochina. Um comunicado militar francês declarou que o hospital Lanessan, em Hanoi, foi reocupado pelas tropas francesas, depois de violenta batalha durante a qual os combatentes vietnamenses se postaram no telhado do edificio.

CAMPANHA ALBANESA

Fontes americanas dignas de fé chegadas á Roma procedentes da Albania, acusaram ontem o governo albanês de levar a efeito uma obstinada campanha contra as potencias ocidentais. Tais acusações tiveram lugar simultaneamente com a nota britanica de segunda-feira, solicitando satisfações pelo incidente ocorrido com dois destroiers britanicos no canal de Corfu, em outubro. Funcionarios norte-americanos declararam que nada receberiam, mas, não obstante, disseram ser voz corrente na Albania que varios caminhões cheios de minas navais e terrestres foram importados da Iugoslavia, sendo remetidas imediatamente para o sul da Albania.

ATAQUES NACIONALISTAS

De acordo com a agencia oficial de informações de Nankin, forças terrestres e aéreas nacionalistas desfecharam uma contra ofensiva visando cortar as forças comunistas que atacaram até pontos distantes de Tangsham apenas cinco quilometros, a mais importante zona carbonifera da China, situada a cem quilometros ao nordeste de Tientsin. Acrescenta a agencia informativa que os comunistas procuraram cortar as ferrovias Peiping Mukden por onde estão sendo enviados reforços rumo a Tangsham.

ADVOCACIA TRABALHISTA
NAPOLEAO FONYAT
Carmo, 65, 4.º — 43-8.8

Aos Panificadores

O Sindicato da Industria de Panificação e Confeitaria do Rio de Janeiro, comunica á classe sua representada, que o tradicional PÃO DE RABANADAS, para as festas do Natal, só poderá ser feito dentro do tabelamento atual, obedecendo estritamente ás unidades e pesos oficiais, não podendo ser responsabilizado por iniciativas pessoais dos associados.

Rio de Janeiro, 21 de dezembro de 1946

A DIRETORIA

UMA LIGA DE DEFESA DAS DEMOCRACIAS APARTIDÁRIA E SOB PATROCÍNIO OFICIAL

O Legislativo

DA BANCADA DE IMPRENSA — A Semana Parlamentar

(Pelo cronista parlamentar do DIARIO CARIOCA)

Convocado extraordinariamente por valimento do poder da minoria de provocar suas reuniões nos momentos que julgue necessarios ao bom funcionamento dos processos democraticos ou á sua preservação quando ameaçados — o Congresso esta semana inaugurou o efetivo exercicio desta prerrogativa tão util e sabia de que a nova Constituição armou a representação minoritaria no Poder Legislativo da Nação.

Depois de muita discussão sobre a faculdade mesma, que se tentou querendo contestar á minoria, eis que a vitoria da Constituição se cumpriu atraves da abertura das portas das duas Casas do Congresso, num momento realmente de prova para a nascente a renascente democracia brasileira: aquele em que vai realizar suas primeiras eleições já em pleno dominio constitucional, que não foi o em que se processaram as de 2 de dezembro passado, sob a meia-vigencia e meia-revogação da carta de 37.

Esta tese que chegou a contar com a adesão, senão a autoria do ilustre lider da minoria no Senado, senador Ivo D'Aquino, e o apoio do ministro da Justiça, o ex-constituinte Benedito Costa Neto foi — e felizmente o foi —, derrotada. Duas razões poderosas a invalidavam. Primeira: entre as atribuições fixadas na Constituição ao Poder Legislativo não figura esta de encerrar seus proprios trabalhos. A esta razão — equivalente quase daquela outra do artilheiro que pretendeu responder a um inquerito sobre os motivos de não haver sua peça disparado com 32 razões, das quais a primeira era não possuir munição — a esta razão não haveria decerto que ajuntar outra, como ao dito artilheiro se dispensaram todas as 31 outras. Entretanto, a segunda, quase tão poderosa seria a de que, se á maioria se conferisse o direito de encerrar o periodo extraordinario de sessões do Congresso convocado pela minoria na propria reunião de sua instalação, caberia á minoria, na mesma ocasião, o de convocá-lo novamente, e para o dia seguinte mesmo. O que de onde resultaria esta contradansa de instalação dissolução-reinstalação-redissolução que acabaria por atribuir aos senhores representantes do povo a analogia pouco circunspecta de um dialogo de sapos em beira de lagoa: foi-não-foi-foi-não foi.

SAPO, NÃO

Vitoria constitucional, apás das mais importantes, pelo precedente e exemplo criados na mesma. E vitoria consolidada com o, após instalar-se, funcionar regularmente do Congresso Nacional. Porque a verdade é que vencidos os outros argumentos contra o direito de convocação extraordinaria da minoria parlamentar surgiu uma razão não muito da Razão e a que pouco se poderia chamar de argumento devendo preferir-se-lhe a denominação de "rasteira": convocado pela minoria o Congresso em sessão extraordinaria, poderia a maioria examinar os motivos da convocação e confirmá-la ou funcionamento regular das casas legislativas ou se não achassem relevantes tais motivos anulá-la pelo puro e simples encerramento das atividades parlamentares.

SALDO EM DOIS CAMPOS

O fato é que aí está funcionando o Poder Legislativo. E á falta de casos politicos maiores, eis que cumpre, extraordinariamente, as suas funções ordinarias legislando suprindo a brevidade da legislatura que lhe sobrou do tempo gasto no trabalho constituinte. E politicamente sempre tivemos as escaramuças as historias mineiras, que o sr. José Bonifacio não deixou o sr. Benedito Valadares contar como queria. E, ao lado da resposta do sr. Ferreira de Souza ao ex-ditador sempre tivemos a profissão de fé fascista do sr. Ernesto Dorneles, que, se não primou pela inteligencia, fê-lo pela sinceridade.

O que, tudo é igualmente um bom saldo tambem no campo da politica.

Com Líderes das Classes Conservadoras

O ministro da Justiça recebeu, ontem, os jornalistas, fazendo entrega dos Estatutos da Liga Brasileira de Defesa da Democracia, que acaba de ser criada.

Nessa ocasião fez as seguintes declarações:

"Os estatutos do orgão de defesa da democracia, que acaba de ser criado mostram que se trata de uma instituição particular isto é de natureza rigorosamente extra-oficial. Mas o governo não poderá deixar de aplaudir estimular e auxiliar, no que for possivel, esse empreendimento que vai colocar a Nação inteira na defesa do regime democratico, tal como o estabelece a Constituição e consequentemente, contra a disseminação de doutrinas incompatíveis com a nossa formação politica moral e religiosa, segundo consta textualmente daqueles estatutos".

EFEITOS ELEITORAIS

Respondendo a perguntas, declarou:

"O governo vem procurando, ha tempos alertar os lideres de todas as classes especialmente os do trabalho sobre o perigo de certas ideologias. Conseguiu mesmo reuni-los, algumas vezes, para mostrar-lhes que a tarefa do presidente da Republica e seus ministros seria imensa sem o auxilio conjugado metodico e sistematizado dos representantes de todos os [illegible] da coletividade. A criação da Liga com finalidade clara e plano de ação objetivo,

(Conclui na 4a pag.)

U. D. N.
Para Vereador
ABEL PEREIRA DE REZENDE
Soldado do Brigadeiro espera seu voto
Carvalho Monteiro, 42 c-1

A POLÍTICA

REUNIÃO DOS LÍDERES DA MAIORIA PARA EXAME DA SITUAÇÃO POLÍTICA DO GOVÊRNO

Importante reunião politica está marcada para amanhã entre os srs. Benedito Costa Neto, ministro da Justiça, Nereu Ramos, vice-presidente da Republica e Cirilo Junior lider da maioria.

Nessa reunião deverão ser passados em revista os aspectos gerais da politica oficial ou mais propriamente, os pontos fundamentais que no plano nacional se relacionam com os interesses do partido majoritario em face de possiveis desdobramentos consequentes aos resultados do pleito de 19 de janeiro.

Nessa mesma ocasião, os principais responsaveis pela orientação politica do governo aproveitarão a oportunidade para considerarem em particular certos casos estaduais com destaque os de Pernambuco onde o sr. Agamenon Magalhães mostra-se disposto a perturbar a normalidade das eleições cujos prognosticos não lhes são favoraveis, desde o momento em que deixou de contar com os recursos da pressão governamental.

FLORES FALA SOBRE BORGHI

Falando a Asapress, em Uruguaiana, o general Flores da Cunha teceu importantes considerações sobre a situação politica do país, das quais se destacam esses trechos relativos a São Paulo:

— A situação do sr. Ugo Borghi não é muito favoravel no Rio e creio que não seja reconhecida a decisão do diretorio do PTB de S. Paulo, lançando-o como candidato, pois todos sabem e tar ainda correndo rigoroso inquerito sobre o falado caso do algodão, decorrente dos desmandos da administração passada".

— E no caso de que ele venha a ter sua candidatura confirmada e seja eleito?

— "Não seria empossado, em virtude das circunstancias que o envolvem e de possiveis penalidades que poderá vir a sofrer".

INTRIGAS POLITICAS NO ESPIRITO SANTO

Por via aerea, retornou ontem ao Espirito Santo o senador Atilio Vivaqua, candidato ao governo do Estado.

Em declarações á imprensa o senador capixaba mostrou-se francamente otimista sobre a perspectiva da luta eleitoral: aproveitando a oportunidade o senador Vivaqua retificou uma noticia, há pouco divulgada na capital espiritosantense:

— Ficamos surpreendidos — disse — em Vitoria, com a divulgação de uma correspondencia, na imprensa carioca atribuindo a dois dos principais elementos que me apoiam — o antigo interventor Aristides Campos e o deputado Asdrubal Soares — solidariedade com o movimento chefiado por elementos da minoria do PSD ainda senhores dos arquivos da Comissão Executiva que foi reorganizada na Convenção de agosto.

DECLARACÕES DE PRESTES

S. PAULO, 21 (Asapress) — A caminho do interior deste Estado, onde vai realizar uma serie de comicios de propaganda das candidaturas do PCB, passou por esta capital o senador Luiz Carlos Prestes, do PCB, que permanecerá neste Estado uma semana. Declarou que os comunistas estão fundamentalmente interessados no pleito de 19 de janeiro.

Anunciou oficialmente que em S. Paulo o PCB terá candidatos á senatoria, que serão os srs. José Maria Crispim e Candido Portinari. Afirmou o sr. Prestes, a uma pergunta do reporter, que os comunistas não mantiveram negociações propriamente ditas com ninguem a respeito da governança de S. Paulo. Disse que as declarações do sr. Almeida Prado não convencem.

CANDIDATO DA UDN

S. PAULO, 21 (Asapress) — A Esquerda Democratica anunciou, oficialmente, que apoiará a candidatura do professor Almeida Prado, ao governo de S. Paulo.

IRREDUTIVEL O SR. HUGO BORGHI

S. PAULO, 21 (Asapress) — Admite-se que tenha fracassado a missão do sr. Brochado da Rocha, cujo principal objetivo era conseguir que o sr. Hugo Borghi retirasse a sua candidatura, como base para a pacificação entre a sua facção e a dirigida pelos srs. Pedroso Junior e Frota Moreira. O deputado trabalhista, porem, não concordou com a proposta, segundo se afirma nos circulos petebistas.

COMICIO DO MOVIMENTO RENOVADOR DA UDN

O movimento Renovador da UDN iniciará, domingo, 22 do corrente, na praça Saenz Pena, ás 20,30 horas, a serie de comicios da sua propaganda eleitoral ora em desenvolvimento.

Na praça Saenz Pena far-se-ão ouvir os seguintes oradores: senador Hamilton Nogueira, senador Heitor Beltrão, senhores: Nyltser Byron, José Pompilio da Hora, Azevedo Vilela, Elino do Santo Lira e srta. Ligia Maria Lessa Bastos.

DE LUTO OS ESTIVADORES

COM O DESAPARECIMENTO DO ANTIGO PRESIDENTE DO Y.A.P.E.

Os estivadores brasileiros estão de luto neste momento com o falecimento do sr. Ferreira Filho ex-presidente do Instituto de Aposentadoria e Pensões dos Estivadores, cujo desaparecimento incorporado ao dos Trabalhadores em Transportes e Cargas constituiu um dos maiores desapontamentos para a classe pelos vultosos prejuizos de toda ordem em que implicou especialmente a redução dos beneficios de que anteriormente gozava e a dispersão de seu vultoso patrimonio em aplicações estranhas ao seu quadro social.

O antigo presidente do extinto IAPE afastado de suas funções que se haviam extinguido, continuou entretanto, a ser um lider autentico da classe que adotou como se sua fosse e da que se fez defensor intimorato. E na luta pela desincorporação do antigo Instituto do organismo absorvente do IAPETC o sr. Ferreira Filho distinguiu-se sempre como

(Conclui na 4a pag.)

O Bilhete Contemplado Com o Grande Premio de Natal, de Cinco Milhões de Cruzeiros, Foi Vendido em Porto Alegre

Presentes altos funcionarios do Ministério da Fazenda representantes de quase todos os jornais desta capital e de empresas de radio, diretores de agencias de publicidade e inumeras pessoas, que lotavam inteiramente a sala de extrações, platéia e galerias, realizou-se ontem a nossa maior extração anual, a da tradicional Loteria de Natal, cuja emissão foi toda vendida, tendo sido intensa e baldada a procura de bilhetes nestes ultimos dias.

A primeira esfera a cair da grande urna de cristal trazia o numero 38.371, correspondendo-lhe o premio de dois mil cruzeiros, impresso noutra esfera, simultaneamente saida de outra urna tambem de cristal.

O premio maior de cinco milhões de cruzeiros foi sorteado as quinze horas e coube ao numero 38.437, cujo bilhete logo se soube ter sido vendido em Porto Alegre pela Agencia Granata, a rua Marechal Floriano n. 88.

O segundo premio, de dois milhões de cruzeiros, tocou ao bilhete de numero 960, vendido na prospera cidade baiana de Ilhéus, pelo agente Salvador Dias, estabelecido a rua Marquês de Paranaguá, 135.

Com os premios restantes até Cr$ 50.000,00 foram contemplados os seguintes bilhetes:

31.980, com um milhão, vendido em São Paulo pelos agentes Antunes de Abreu & Cia. Limitada;

10.389, com Cr$ 500.000,00, vendido em São Paulo, pelo agente Ricardo Pasanello.

15.030, com Cr$ 300.000,00, vendido em Curitiba pelo agente Paulo Monteiro;

25.194, com Cr$ 50.000,00, vendido nesta capital pelo agente Esquina da Sorte; ... 13.640, com Cr$ 50.000,00, vendido na Baía pelo agente A. Pitta Lima; 17.319, com Cr$ 50.000,00, vendido em São Paulo pelo agente Luongo; 36.852 com Cr$ 50.000,00, vendido no Rio pelo Ao Mundo Loterico; 37.570, com Cr$ 50.000,00, vendido por ambulante; 16.013 com Cr$ 50.000,00, vendido no Rio pelo agente Pasanello; ... 30.405, com Cr$ 50.000,00, vendido no Rio pelo agente Ao Mundo Loterico; 13.002, com Cr$ 50.000,00, vendido no Rio por um vendedor ambulante; 30.480, com Cr$ 50.000,00, vendido no Rio por um ambulante; 35.400, com Cr$ 50.000,00, vendido no Rio por um vendedor ambulante; 30.367, com Cr$ 50.000,00, vendido em São Paulo pelo agente Luongo; 17.460, com Cr$ 50.000,00, vendido em Pelotas pelo agente Gastão Duarte.

Finda a extração, reuniram-se cordialmente na sala dos diretores da Loteria Federal, os fiscais do Governo, os representantes da imprensa e os funcionarios da empresa, servindo-se doces e champagne. Trocaram-se, então, amistosos brindes, tendo falado pela imprensa desta capital o sr. Luiz de Medeiros, redator de "Folha Carioca".

NA GRANDE NOITE DE 24

o Higino Palace Hotel S/A

DE TERESÓPOLIS

Sob a Direção do Sr. Luiz Alves de Castro

Inaugura a sua temporada de verão, oferecendo á sociedade carioca, veranista e turistas os seus modernissimos e confortaveis hoteis, entre as montanhas de Teresópolis, no melhor clima do Brasil.

Reservas de apartamentos

EM TERESÓPOLIS, TELEFONES: 5, 288 e 289

NO RIO, TELEFONES: 37-6938 e 37-6364 com

O Sr. Luiz Alves de Castro

RUA VIVEIROS DE CASTRO, 145

1946 ... 1947

Congratulando-se com todos os seus amigos e clientes pela preferência com que sempre a distinguiram,

A ESQUINA DA SORTE

LOTERIAS, LTDA

faz os melhores votos de um NATAL FELIZ e que o ANO NOVO traga a abundância, a paz, a felicidade e prosperidade que todos desejam e esperam.

Bôas Festas e Feliz 1947

SÃO OS NOSSOS VOTOS AOS FREGUESES, AMIGOS E A FAMILIA BRASILEIRA

METALLURGIA

L. P. de Almeida & Cia.

Fabrica de fogões "PROGRESSO"

OS NOSSOS FOGOES A GAS, PATENTEADOS, SAO OS MAIS DURAVEIS — BARATOS — ECONOMICOS

Secção de "GALVANOPLASTIA"

QUALQUER PEÇA DE SUA RESIDENCIA OU DE SEU AUTOMOVEL DEVE SER CROMADA; O CROMO É ELEGANTE — DISTINTO — INCONFUNDIVEL

Tels. 22-0409 — 22-1718 — 42-4675

RUA DOS ARCOS, 28 a 42 — RIO DE JANEIRO

Diario Carioca

S A DIARIO CARIOCA

Diretoria: Horacio de Carvalho Junior presidente; Danton Jobim, secretario; Martins Guimarães gerente

PRAÇA TIRADENTES 17 — Telefones: Direção: 22-3923 e 22 1785, Secretaria: 42-5571; Redação: 22-1550, Gerencia 22-3035; Publicidade: 22-3018; Oficinas: 22-0824

NUMERO AVULSO: Cr$ 0,50; aos domingos Cr$ 0,50 Por avião Cr$ 0,60. Assinaturas: anual Cr$ 90,00; semestral Cr$ 50,00

SUCURSAL EM SÃO PAULO
Rua Conselheiro Crispiniano 40-6° — Tel: 6 4564

ANO XIX — 22—12—1946 — N. 5.674

A Nossa Opinião

IMIGRAÇÃO ANÁRQUICA

MUITA gente pensava, e não sem razão, que, terminada a guerra, o Brasil iria receber grandes levas de imigrantes europeus. Tinhamos ao alcance da mão os meios de obter gente selecionada, que, sem nenhum perigo para a segurança nacional, viria construir neste país seus novos lares. A expansão de nossas industrias, reclamando dia a dia o concurso de maior numero de técnicos e operarios especializados, poderia contar com novas possibilidades logo que o conflito terminasse.

* * *

Se isso não se verificou, devemo-lo pura e simplesmente á absoluta despreparação da nossa administração para a tarefa que se lhe impunha. O Conselho Nacional de Imigração jamais passou de um orgão burocratico, ninguem podendo afirmar até hoje o que ele fez realmente pela imigração dirigida de após guerra.

Além da viagem do ministro João Alberto e de suas animadas entrevistas, que se sabe? Nada se conhece de novo, exceto que bandos e bandos de aventureiros estão rumando para os nossos portos a fim de engrossar as filas nas cidades, enquanto os nossos campos se despovoam de maneira alarmante, graças a uma politica estranhissima, que tabela os produtos agricolas e deixa livres os artigos industriais.

* * *

Na Italia, provavelmente, como tudo estava indicando, é que obteriamos com maior facilidade os cérebros e braços que reclama o nosso desenvolvimento economico. Grande numero de sem-trabalho estão ansiosos por emigrar, fugindo á crise consequente ao desastre militar. No norte do país enxameiam os tecnicos desejosos de partir.

Pois bem, que fizemos nós para atrair tais elementos uteis?

Nada, absolutamente nada; cruzamos simplesmente os braços ou divagamos a respeito da importação possivel dos poloneses do general Anders, dos quais nunca se poderia esperar a readaptação á vida do campo depois de mais de um lustro de vida militar, sobretudo levando-se em conta que não regressariam a seu país, a suas terras, a suas fazendas, mas teriam de viver numa região estranha, onde o clima e os metodos de trabalho teriam de ser bem diversos daqueles de que dispunham em seu país.

Em Roma, o encarregado do serviço italiano de emigração é, sabidamente, hostil ao Brasil. Esse titular do antigo reino peninsular já se manifestou mais de uma vez publicamente contra o encaminhamento de italianos para o nosso país, ao passo que se revela favoravel á emigração para a Argentina.

Não discutimos as razões do funcionario. Discutivel é que não tenhamos feito qualquer coisa para afastar as dificuldades opostas aos italianos que querem instalar-se no Brasil.

* * *

Enquanto isso, o que vem não presta, porque não é convenientemente selecionado. As barreiras se erguem diante dos trabalhadores modestos e dos tecnicos que para aqui desejam vir, mas não diante dos aventureiros que, embarcados para cá, só virão aumentar as aflições do nosso povo, especulando em negocios nas grandes cidades, para agravar a inflação, ou concorrendo conosco nas filas da banha, para acentuar o descontentamento social.

A Alimentação a Bordo e um Memorial

A FEDERAÇÃO dos Maritimos, apoiada, profissional e moralmente por todos os sindicatos a ela filiados, elaborou e aprovou, há tempos, um "Novo Regime de Alimentação a Bordo dos Navios Mercantes Nacionais". Esse documento, levado ao Ministério do Trabalho, em seguida foi encaminhado á sanção do presidente da Republica. Essa sanção, entretanto, não se tornou, até o presente, uma realidade. Atendendo a um memorial apresentado pela classe dos comerciarios da frota, o Lloyd Brasileiro nomeou uma comissão para estudar o assunto, apontando, em seguida, medidas praticas e eficientes. A referida entidade procedeu os trabalhos inerentes, entregando, depois, áquela direção os respectivos resultados. Esse trabalho — somos informados seguramente — a diretoria do Lloyd o entregara ao comandante João Nogueira, assistente do respectivo gabinete, a fim de que o mesmo, por sua vez, lhe desse "redação final", para, a seguir, encaminhá-lo á sanção do proprio diretor. Passam-se, entretanto, algumas semanas e a solução definitiva do assunto não saiu. Sabe o comandante Moreira, melhor que ninguem, da urgencia dessa solução, de vez que, da mesma, espera-se, de qualquer modo, que a referida alimentação venha a ser mais atenta, mais eficiente, e, finalmente, mais humana...

Economia

A SECRETARIA da Presidencia da Republica dirigiu aos senhores ministros de Estado uma nota circular, recomendando expressamente a mais rigorosa economia na execução do orçamento para 1947. Todos os gastos deverão ser feitos dentro dos creditos proprios, pois a situação financeira do país não admite a abertura de creditos adicionais ou creditos suplementares.

Publicada a circular da Secretaria da Presidencia, cumpre aos ministerios cumpri-la. No governo fatidico do sr. Getulio Vargas, os creditos suplementares constituiram alarmante epidemia. Não havia mãos a medir. O dinheiro da Nação saía do Tesouro, ao impulso da boa vontade e da generosidade do ditador. Foi assim nos oito anos do Estado Novo, oito anos de absoluta imoralidade e de completa irresponsabilidade administrativa.

Neste momento, já não é mais possivel tolerar esse sistema de bacanal. O governo para reparar os males da ditadura, está mesmo disposto ao que parece a adotar uma politica financeira da mais rigorosa economia. E' necessario porém, que as determinações do presidente da Republica não fiquem apenas, preto no branco.

Depois daquela circular o sr. presidente Eurico Dutra sentir-se-á no dever moral de fechar todas as valvulas de escapamento. Nem um centavo a mais do que foi dado no orçamento de 1947.

A Opinião Dos Leitores

As cartas dirigidas a essa secção são condensadas.

PAQUETÁ SEM AGUA

Um leitor escreve-nos sobre a situação angustiosa da população de Paquetá. Essa ilha da Guanabara, que já foi chamada de "um céu aberto", é hoje um inferno, isso porque o homem que distribui a agua tomou a capricho deixar as familias curtir sêde. É uma vingança desse cavalheiro. Mas, enquanto isso acontece, os hoteis têm agua em abundancia. Diz o missivista que esse negocio tem um misterio qualquer e que o prefeito do Distrito Federal deve mandar saber por que motivo a agua falta nas residencias e sobra nos hoteis. Talvez um inquérito esclareça o misterio de Paquetá...

* * *

NAVEGAÇÃO PARA PARANAGUÁ E ANTONINA

Do sr. Jorge P. de Campos, recebemos a seguinte carta:

"Senhor redator: Acho-me nesta capital, há mais de dois meses, aguardando transporte para os portos de Paranaguá ou Antonina, assim como inumeros outros passageiros. E, como tal, sempre tenho procurado a Cia. Nacional de Navegação Costeira (emprêsa unica, que faz atualmente o transporte maritimo de passageiros para aqueles portos), a fim de saber o movimento de navios com escala para os aludidos portos. Acontece que, numa dessas vezes, fui informado por um funcionario daquela empresa de navegação, que seria bem provavel não ter mais nenhum navio para aqueles portos neste resto de ano e, ademais, a Cia. Costeira não sente a obrigação de fazer escala para os mencionados portos, em virtude de certas determinações baixadas pela Marinha Mercante.

Como se vê, sr. redator, a situação dos passageiros de Paranaguá, Antonina e outros é penosa e desesperadora, pois como ficou exposto a Cia. Navegação Costeira é a unica que faz o transporte de passageiros desta capital para aqueles portos sulinos, e entretanto ha mais de dois meses não há navios de passageiros para os referidos portos, na iminencia de ficar até o principio do ano vindouro. Na fase mais dificil, que foi a da guerra, aqueles portos eram escalados por navios da referida Cia 2 ou 3 vezes por mês; o que não se compreende e não se justifica é que, enquanto outras Companhias de transporte coletivo, sejam terrestres, aereas ou maritimas, estrangeiras e nacionais se articulam para bem servir o publico, a Cia Nacional de Navegação Costeira deixe seus passageiros á mercê de alegações, apontando como responsavel por essas irregularidades unicamente a administração da Marinha Mercante.

Nesta contingencia, tomo a liberdade de solicitar a v. s. se digne apelar junto a quem for de direito, a fim de que seja normalizada a situação da linha de navegação que serve os portos Rio-Paranaguá e Antonina, e vice-versa.

Convicto da distinta atenção com que v. s. sempre distinguiu os leitores desse grande matutino carioca, lider da democracia, batalhador e defensor dos direitos da coletividade antecipo os meus sinceros agradecimentos, e apresento a v. s. as minhas atenciosas saudações e simpatias particulares. as.) — Jorge P. de Campos."

Uma Liga de Defesa das Democracias Apartidária e Sob Patrocinio Oficial

(Conclusão da 3ª pag.)

é considerada pelo governo como uma resposta ao seu apelo. A Liga é com efeito, a mobilização rapida espontanea e eficiente de todos os valores da Nação. Dentro de poucos dias o Brasil inteiro a apoiará e os resultados da sua atuação se farão sentir até nas proximas eleições onde prevejo que os partidos verdadeiramente democraticos alcançarão vitoria esmagadora.

TODAS AS CLASSES

"As reuniões para fundação da Liga foram feitas no Catete no Ministerio da Justiça e na Confederação das Industrias.

"Nessas reuniões tomaram parte além dos ministros de Estado representantes de todas as classes".

"Os diretores provisorios da Liga são o professor Pedro Calmon, seu presidente, Elmano Cardim Euvaldo Lodi, João Daudt de Oliveira, Herbert Moses, Mario de Andrade Ramos, Antonio Francisco Arteiro, conego José Tavora Deocleciano Holanda Cavalcanti Calixto Ribeiro Duarte, Francisco Carvalhais, coronel Homero Maisonette, Augusto Pinto Lima João Batista de Melo e Souza Julieta Melo e Souza Cavalcanti".

Gilberto FREYRE — Um Ensaio de Artur Orlando

(Exclusivo para o DIARIO CARIOCA, no Distrito Federal)

Em seu estudo sobre Pernambuco ("Pernambuco", Ensaios de Critica, Recife, 1904), Artur Orlando sem deixar de ser ás vezes irritantemente retorico, traz para a interpretação da historia da colonização do Brasil algumas valiosas sugestões de carater sociológico ou psicosociológico. A esse discipulo ilustre de Tobias, uma vez por outra voltado para a sociologia da história de seu país, não faltavam poderes de observação e de critica que o recomendam á atenção dos modernos estudiosos do assunto.

Namorando a seu modo com o determinismo geografico, o Artur Orlando de "Ensaios de Critica" salienta na natureza fisica de Pernambuco a ausência de "monstruosidades geograficas que subjugam a imaginação e aterram o espirito" (p. 561). E como que insinua um espirito pernambucano parente longe, mas parente, do grego, na tendencia para a clareza, para o equilibrio e para ser um espirito ou um imaginação livre de medos e de pavores, de extremismos e de desarmonias bruscas.

Até certo ponto, talvez se verifiquem tais tendências e caracteristicos no espirito dos pernambucanos confrontados com brasileiros de outras áreas do norte ou mesmo de outras regiões do país. Afinal, em Pernambuco é que nasceram e se criaram homens do equilibrio, da moderação e da harmonia de Pedro de Araujo Lima, de Maciel Monteiro, de Joaquim Nabuco e não apenas individuos de "testa calda" como Frei Caneca, Pedro Ivo, Dom Vital, Borges da Fonseca, José Mariano, para não nos referirmos aos meios-termos como Abreu e Lima, Oliveira Lima, Manuel Bandeira, poeta. Aliás, do proprio Joaquim Nabuco — na velhice tão olimpico — sabe-se que foi, na sua epoca de politico considerado "agitador" ou "extremista" pelos "moderados" ou "conservadores" de sua terra.

Não nos esqueçamos, porem, de que Pernambuco surge na historia brasileira famoso não pela simplicidade ou pela moderação dos seus estilos de vida e sim pelo fausto, pela pompa, pela propria suntuosidade que Artur Orlando, contradizendo-se, é o primeiro a destacar no seu ensaio, ao referir-se ao tempo da Nova Lusitania. Uma suntuosidade antes oriental que européia. Asiática. Excessiva. Sobrecarregada. Extrema.

O próprio Artur Orlando recorda, repetindo os cronistas, que nos templos da Nova Lusitania — o Pernambuco do primeiro século na colonização — brilhavam "vasos de ouro e prata cheios de rubis, esmeraldas e diamantes". Os homens apresentavam-se nas festas montados em cavalos "ricamente ajaesados" — uma pompa oriental; as mulheres "cobertas de sedas, rendas e pedras preciosas" (p. 371) — outra ostentação asiática. O próprio Artur Orlando se sente no dever de explicar o fato tanta suntuosidade, tanto ouro tanta pedra preciosa num Brasil onde ainda não haviam sido descobertas minas. E que Pernambuco importava muita coisa não só da Europa como do Oriente "rubis, esmeraldas e diamantes importados do Oriente" (p. 371, evidentemente tais começos asiáticos de vida deixaram marca profunda no carater ou no espirito pernambucano, predispondo-o a certos extremismos embora se possa ou se deva admitir ação em sentido contrario — isto é, no da moderação ou do equilibrio — de outras influencias sociais e da natureza ou da paisagem regional, de fato suave e equilibrada em varios dos seus aspectos.

Para o ilustre ensaista brasileiro do século passado a mulher representou papel importante na civilização que se desenvolveu em Pernambuco — uma civilização, pode-se hoje dizer, não só de templos como de casas particulares — as dos senhores mais opulentos — cheios de luxos e brilhos orientais e europeus — concorrendo para que a refletisse "o sentimento do avesso que no seculo XVI reinava contra a natureza brasileira" (p. 374). A conclusão semelhante chegaria eu, mais de trinta anos depois de Artur Orlando, ao considerar o papel da mulher como dona de casa na colonização portuguesa da Nova Lusitania, onde a mulher-senhora, isto é, a mulher européia de origem alta, parece ter tido uma importancia que não teve nem pela qualidade nem pelo numero nos primeiros dias da formação de outras áreas brasileiras.

Artur Orlando foi dos poucos ensaistas do seculo passado que ocupando-se da sociologia da historia brasileira, prestou atenção, embora rapida, á casa, á habitação, á mulher nos primeiros anos de colonização. Escreve ele: "Não bastava possuir o solo, detê-lo em nome do rei, era preciso torná-lo estimado, e como conseguir este resultado sem embelezar a casa nele construída, sem transformá-la num verdadeiro lar"? (p. 375).

Antes, destacara a importancia do barro na construção das primeiras habitações da Nova Lusitania: "A natureza não se mostrou avara de pedra, nem de madeiras; mas em argila foi que os primitivos colonos [illegible] edificando suas habitações" (p. 561). E acrescentara: "Era mais facil amassar o barro do que britar a pedra; por outro lado, a madeira oferecia menos condições de solidez e duração do que o barro. Daí a preferencia, entre a madeira e a rocha, do barro como material de construção" (p. 562).

Não só as primeiras casas na Nova Lusitania teriam sido feitas de barro. Também "objetos de uso domestico". E além desses objetos [illegible] "a [illegible] com que na terra [illegible] de suas inexpugnaveis [illegible] tezas de [illegible] dos [illegible] filhos da Holanda" (p. 562).

São reparos que ilustram quanto é sugestivo, sob o ponto de vista da historia social ou da sociologia da historia do nosso país, o ensaio que Artur Orlando dedica a Pernambuco no seu livro "Ensaios de Critica". Um livro de 1904, publicado provincianamente no Recife, que ainda hoje, quarenta e dois anos depois, pode ser lido com interesse e com proveito pelos estudiosos da formação social do Brasil.

Joaquim de SALES — ESTOU DEIXANDO O CARAÇA

(Exclusividade do DIARIO CARIOCA)

Numa das minhas ultimas cronicas sobre o Caraça, e mais especialmente sobre a sua Escola Apostolica, referi o preconceito de alguns — aliás poucos — padres lazaristas francêses que não faziam fé em vocações religiosas dos brasileiros. Tinham na conta de dissipado e instavel o nosso temperamento para viver em comunidade, sob a regra estrita da obediencia e da disciplina monastica. E porque o Pe. Boavida, fundador da Escola Apostólica no educandario de Nossa Senhora Mãe dos Homens, não pensava assim — bem pelo contrario — organizaram uma guerra de exterminio contra a obra do virtuoso e santo lazarista.

Foi quando veio ao Brasil um bispo-missionario, Monsenhor Crouzet, que não estivera na China, como escrevi, mas que desenvolvera apenas o seu devotado apostolado na Ilha de Madagascar, onde os filhos de S. Vicente possuem varios estabelecimentos colegiais, paroquiais e de missões, alem de um leprosario imenso que dirigem e onde muitos dos padres lazaristas morreram contaminados por essa cruel terrivel doença.

Monsenhor Crouzet restabeleceu a plenitude da autoridade do Superior Boavida sobre a Escola Apostolica e colocou no seu lugar o diretor Pe. João Dumolard, encarregado de fazer o jogo de destruição daquela sementeira de missionarios da Congregação da Missão. Seria, porem, pouco decoroso que os adversarios das vocações brasileiras descobrissem logo o seu jogo, pelo que julgaram de bom alvitre acabar com os apostolicos caracenses e em seguida criar uma outra Escola em Petropolis com os elementos aproveitaveis da do Caraça.

Assim foi que no começo de 1895 resolveram selecionar uns dez ou doze meninos, a fim de os mandar para a linda cidade serrana, onde já funcionavam o Seminario Interno (noviciado) e o Escolasticado (estudos de filosofia e ciencias eclesiasticas). Nesse tempo tinha eu terminado o meu terceiro ano do curso ginasial, meus irmãos Efigenio e José o segundo e entre os dez ou doze estavamos nós três, conquanto se encontrasse no Serro o Efigenio que apanhara o beriberi e fôra buscar melhoras ao torrão natal. Todavia ele apareceu em Petropolis dois mêses depois de estarmos em plena atividade escolar.

* * *

O Pe. Boavida encontrava-se, antes da nossa transferencia, na Casa de S. Vicente de Petropolis e foi encarregado de fazer a seleção das "Sementes" e de trazê-las em Itabira do Campo, para onde foramos mandados em lombo de burros.

Foi o Pe. Arcadio Dorne, assistente (vice-superior) do colegio, que nos anunciou, dez dias antes da viagem, a nossa partida para Petropolis. Iamos, pois deixar o Caraça!... O José, com 11 anos apenas, não realizou o que isso significava... Mas eu tinha mais de 12 e compreendi toda a minha infelicidade, deixando aquelas serras soberbas, aquela igreja gótica, aquele profundo silencio como só existe no Caraça. Ia despedir-me, talvez para sempre, daqueles sitios amados, daquela vida de estudante onde alcançara tantos triunfos escolares, para buscar novos destinos que talvez não me proporcionassem aquelas inestimaveis venturas de menino aplicado e cumpridor de seus deveres.

Tal novidade produziu em mim reação inesperada. A presença do Pe. Boavida seria, efetivamente, uma garantia da lembrança permanente e continua do Caraça. Eu não fazia a menor idéia do que fosse Petropolis e estabeleci que provavelmente haveria de ser um povoado no meio de alguma concha cercada de montanhas — um outro Caraça.

* * *

Com tais pensamentos consolei-me um pouco, porem sem deixar de chorar os dias inteiros e em grande parte das noites. As minhas olheiras despertaram a atenção do Pe. Arcadio Dorne, meu confessor. Num sabado, fui, como de costume, prostrar-me a seus pés, acusar-me de meus pecados. E como ele me aconselhasse a ser em Petropolis o mesmo bom aluno que sempre fui no Caraça sobreveio-me no momento irreprimivel crise de pranto. O padre apiedou-se de mim e reassegurou melhor no meu estado. Descreveu-me para encorajar-me, a cidade de Petropolis como das mais lindas do Brasil, acrescentando que a gente não pode viver sempre no mato e precisa de um pouco de civilização [illegible] de novos panoramas. [illegible] um apoio seguro, quando me chegasse para mais perto de São Vicente e de seus filhos de todas as categorias: padres, estudantes, noviços, irmãos coadjutores e apostolicos.

Deu-me a absolvição e um pacote de biscoitos dizendo que não jantasse com os outros, porém depois, na mesa e da comida dos padres. [illegible] mente o regime produziu em mim melhoras fisicas e morais indiscutiveis, e no dia em que montamos a cavalo para pernoitarmos num pequeno povoado de nome Piçarrão, encontrava-me animado de espirito, ainda que com o coração feito em pedaços.

* * *

Muito poderia eu ainda escrever sobre o Caraça... Mas para que renovar com a alma trespassada de tristeza e melancolia, um mundo tão diferente deste em que se vai esvaindo uma velhice cheia de decepções, de desanimos e desenganos?...

O EXECUTIVO

Nomeado Heitor Praguer Fróis Diretor Geral do D. N. S.

O presidente da Republica assinou, ontem, os seguintes decretos:

— Concedendo exoneração Miberval Cordeiro de Farias, do cargo, em comissão de Diretor Geral, padrão E, do Departamento Nacional de Saude e nomeando para substitui-lo, Heitor Pragner Frois, professor catedratico, padrão M, da Faculdade de Medicina da Baia.

— Designando João Fernandes de Souza, agronomo, classe J, para exercer a função de diretor do Aprendizado Agricola "Visconde de Mauá".

— Nomeando Davi Batista Soares, interinamente, pratico rural, classe D, e Genival Franca e Paulo da Rocha Camargo interinamente, agronomos, classe J.

— Aposentando Djalma Gasser Rosalino, pratico rural classe E.

— Promovendo, por merecimento e antiguidade, elevado numero de funcionarios dos Quadros Permanente e Suplementar do Ministerio da Viação e Obras Publicas, nas seguintes carreiras: Almoxarife, Desenhista, Engenheiro, Medico, Oficial Administrativo, Continuo, Dactilografo e Pratico de Engenharia, Escriturario e Maquinista de Estrada de Ferro.

— Tornando sem efeito o decreto que nomeou o bacharel Tancredo Godofredo Viana Martins, juiz substituto do Tribunal Regional Eleitoral do Estado de Minas Gerais.

— Nomeando o bacharel José do Vale Ferreira, juiz substituto do Tribunal Regional Eleitoral do Estado de Minas Gerais.

MINISTERIO DA EDUCAÇÃO

— Em vista de despedida e acompanhadas da sra. Lucia de Magalhães, diretora do Ensino Secundario e Fernando Tude de Souza, assistente tecnico, foram recebidas ontem pelo professor Clemente Mariani, ministro da Educação e Saude, as estudantes Carmen Cavalheiro Gomes e America Lobato de Oliveira, que vão aos Estados Unidos participar do forum sobre diversos problemas da atualidade, promovido pelo New York Herald Tribune, do qual participarão estudantes secundarios de todos os países americanos.

A seleção entre os candidatos brasileiros foi feita por uma comissão composta de representantes da Diretoria do Ensino Secundario e do Instituto Brasil-Estados Unidos, sendo classificadas aquelas duas alunas, respectivamente dos Colegios Pedro II e Jacobina.

ATIVIDADES DO SERVIÇO DE SAUDE DOS PORTOS

— Durante o mês de novembro proximo passado foram pelo Serviço de Saude dos Portos do D. N. S., visitadas 341 embarcações de 257 aviões provenientes do estrangeiro; fizeram-se aos demais 315 inspeções sanitarias. Montou a 395 o numero de cartas de saude expedidas e a 947 o de passes sanitarios. O Serviço fez o expurgo de 40 navios, sendo ainda fiscalizado essa operação sanitaria em mais 23 embarcações. 23 outras foram isentadas dessa pratica, apos a inspeção.

MINISTRO DO TRABALHO

— O ministro do Trabalho proferiu os seguintes despachos: — deixando de tomar conhecimento do recurso interposto pelo sr. Said Zacharias no processo em que é parte o IAPC; reconhecendo como Sindicato representativo da categoria profissional correspondente a Associação Profissional dos Trabalhadores nas Industrias Graficas de João Pessoa; não tomando conhecimento do recurso interposto pela sra. Maria Ribeiro Lima no processo n. 418 329; reconhecendo como Sindicato representativo da categoria profissional correspondente a Associação Profissional da Industria de Camisas para Homens e Roupas Brancas de São Paulo.

De Luto os Estivadores

(Conclusão da 3ª pag.)

um dos mais ardorosos combatentes. Agora com o projeto apresentado á Camara dos Deputados pelo sr. José Augusto e a vigorosa e vitoriosa campanha do DIARIO CARIOCA, que está tornando uma realidade iminente a ansiada desincorporação — o sr. Ferreira Filho enchia-se como os estivadores em geral de um justo jubilo que o acompanhou na hora da morte. Os estivadores, que compareceram a esta redação para significar estes sentimentos, viram pois com o maior pesar o desaparecimento do seu grande e leal amigo na hora mesma em que se aproximava o jubilo da vitoria.

Mais Uma "Barriga" de "O Globo"

(Conclusão da 1ª pag.)

pela deliberação da Convenção partidaria, que devemos cooperar na solução dos grandes problemas da presidencia da Republica, pelo menos não lhes criarmos dificuldades injustificaveis. Convem ajuntar, que o Partido está satisfeitissimo com a ação honesta e patriotica do sr. coronel Hugo Silva, interventor federal no Estado do Rio. Graças á sua atitude firme e corajosa, a situação estadual vai se aclarando rapidamente, assegurando os direitos de todos os fluminenses para enfrentarem em igualdade de condições, o proximo pleito eleitoral.

LOUÇAS!

Presentes uteis e de adorno!

CRISTAIS FRANCESES! SÃO LUIZ!

LINDAS NOVIDADES EM BRINQUEDOS!

Porcelanas, cristais SÃO LUIZ, faianças, serviços de jantar, chá e café, aluminios, esmaltados, talheres e faqueiros de alpaca e prata 90.

MILHARES DE ARTIGOS FINOS PARA

PRESENTES DE NATAL

A PREÇOS DE FESTAS!!!

LOJAS BRASILEIRAS

AVENIDA PASSOS, 73 E 75

Participou da Delegação Argentina a Assembléia Geral das Nações Unidas

Procedente de Nova York e viajando a bordo do "clipper" quadrimotor da Pan American World Airways passou ontem, pelo Rio, a caminho de Buenos Aires, o dr. Enrique B. Coronunas que com o grau de plenipotenciario, integrou a Delegação da Republica Argentina á Assembléia Geral das Nações Unidas, celebrada, ha pouco, em Lake Sucess, Nova York.

Por estes dias estará de regresso á capital platina o presidente da referida delegação, embaixador José Arce que informará o seu governo sobre a atuação dos representantes do país no Parlamento mundial.

A PROPRIEDADE RURAL NO BRASIL

Uma consequência funesta desse nosso regime latifundiario é o nivel técnico extremamente baixo da agricultura no Brasil que ainda se encontra no estágio primitivo da enxada. Trecho de um artigo de THOMAZ POMPEU ACCIOLI BORGES publicado em "O Mês Econômico e Financeiro" edição de dezembro, à venda.

Regressou de Buenos Aires um Destacado Geografo Francês

Regressou de Buenos Aires pelo "clipper" da Pan American World Airways, o professor Francis Ruellan, diretor do Laboratorio Geografico da Escola Pratica de Altos Estudos no Instituto Geografico da Universidade de Paris e professor de Geografia da Faculdade Nacional de Filosofia da Universidade do Brasil. O famoso geografo francês, em colaboração com o Conselho Nacional de Geografia e com a União Geografica Pan Americana, realizou investigações cientificas e geograficas, tendo publicado trabalhos de sua especialidade sobre o Japão, China, Manchuria, França e Brasil. No proximo ano o professor Reul lan, acompanhado de um grupo de alunos seus que fazem o curso de doutorado em geografia, fará uma longa viagem de estudos, devendo visitar a Argentina, Uruguai, Chile, Perú, Bolivia e Paraguai, regressando ao Brasil, via Mato Grosso.

DANTON JOBIM
Raul Landim
Mauricio Cunha
G. R. Mello Mattos
ADVOGADOS
Av. Erasmo Braga 28-12.° andar s 1204 (Castelo)
Telefone: 42-7577

COMO REGULAMENTAR A PROFISSÃO DE ECONOMISTA?

Devem ser beneficiados os não diplomados que apresentarem credenciais que os habilitem ao provisionamento fixando-se para isso um prazo. Trecho do inquerito - debate UBIRAJARA D. ZOGAIB, publicado em "O Mês Econômico e Financeiro", edição de dezembro, à venda.

DR. BELMIRO VALVERDE
VIAS URINARIAS
Comunica a seus amigos e clientes que reassumiu a sua clinica
Consultorio: — Edificio Porto Alegre 11.° andar salas 1118/19 diariamente das 12 ás 15 hs. R. Araujo Porto Alegre, 70 Tel. 22-0924

Prof. Hélio Gomes
(CLINICA MEDICO LEGAL)
Exames, pericias, pareceres, assistencia tecnica — Alcindo Guanabara 26 - 5° andar — Diariamente á tarde Tel.: 22-3508

SANATÓRIO JACAREPAGUÁ
Est. do Capenha, 1535/1571 — Freguesia
FONE: JACAREPAGUÁ, 816
Recem inaugurado. Tratamento higieno-dietético, clínico e cirurgico das doenças palmonares
Diretor: DR. MILTON PANNAIN
Diretor-clinico DR. AFONSO B. TARANTINO

Lojas e Escritorios
CENTRO
VENDE-SE com financiamento de 70 % para entrega imediata. Otimo emprego de Capital — INFORMAÇÕES
Seção de Vendas
BANCO HIPOTECARIO LAR BRASILEIRO S. A.
Rua do Ouvidor, 90 - 2.° andar
Telefone 23-1823 com o Sr. GUIMARÃES

...E SE ESTA LUZ ESTIVESSE APAGADA?

Se - no momento em que o Sr. precisasse, *num caso de vida ou de morte*, a farmacia de seu bairro estivesse apagada e de portas cerradas? E... depois lhe explicassem: "Não há mais remédios"... Que poderia fazer o Sr.?

Mas aquelas portas estão abertas, e as luzes acesas, indicando que a farmacia tem o remedio de que o Sr. ou a pessoa de sua familia necessita. As farmacias e drogarias contribuem para a sua tranquilidade, assim como os laboratorios que produzem produtos farmacêuticos dignos de confiança. O Sr. deve confiar nesses produtos. Se não o fizer, é como se a sua farmacia estivesse fechada: nenhum socorro o Sr. prestará a quem precisa de remedios. O Sr. póde confiar em remedios bem manipulados — como confia no seu médico e na farmacia. Compre remedios aconselhados pelo seu médico: ele conhece os produtos de confiança. Compre remedios em farmacias e drogarias que mereçam a sua visita: elas conhecem os laboratorios, conhecem os técnicos e os vendedores, compram diretamente dos laboratorios. Assim, *só assim*, a industria de produtos farmacêuticos do Brasil continuará a lhe ser util: poderá salvar vidas. Assim, só assim, aquela luz estará sempre acesa — e poderá vir sempre em seu socorro.

Campanha para a qual laboratorios de produtos farmacêuticos se cotizaram a-fim-de demonstrar a sua contribuição para o bem-estar público.

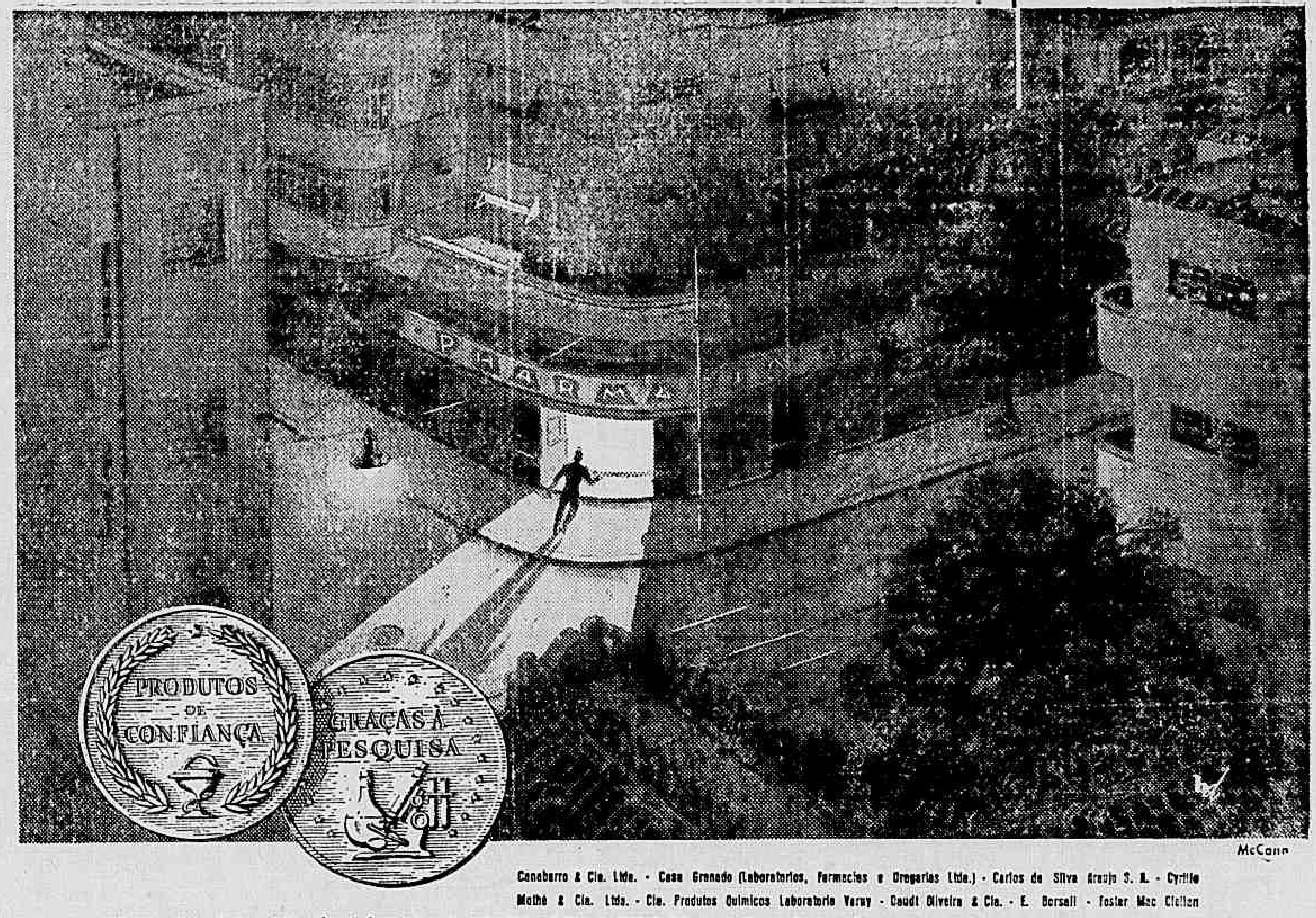

McCann

Canaberra & Cia. Ltda. - Casa Granado (Laboratorios, Farmacias e Drogarias Ltda.) - Carlos da Silva Araujo S. A. - Cyrillo Mothé & Cia. Ltda. - Cia. Produtos Quimicos Laboratorio Veray - Daudt Oliveira & Cia. - E. Borsali - Foster Mac Clellan Company - Harold H. Rosen & Cia. Ltda. - H. Sampaio Fernandes & Cia. Ltda. - Instituto de Fisiologia Aplicada - Instituto de Quimica e Hormoterapia Ltda. - J. C. Eno (Brazil) Ltd. - Laboratorios Silva Araujo Roussel S. A. - Laboratorios Moura Brasil Orlando Rangel S. A. - Laboratorios Raul Leite S. A. - Laboratorios Enila Ltda. - Laboratorios Gross Ltda. - Laboratorio Phymatosan S. A. - Laboratorio Krinos S. A. - Laboratorio do Myrthonil - Laboratorios Associados do Brasil Ltda. - Laboratorios Farmacêuticos "Exactus" Ltda.- Laboratorios Farmacêuticos Glossop S. A. - Laboratorio Farmacêutico Oliveira Junior Ltda. - Laboratorios Farmacêuticos Espasil S. A. - Laboratorios Iodobisman Ltda. - Laboratorio Lutecia Ltda. - Laboratorio Hormel - Laboratorio Francisco Giffoni - Laboratorio Mercex Ltda. - Laboratorio Quimico Farmacêutico Voros Ltda. - Laboratorios Reunidos Ltda. - Laboratorio Thebra S. A. - Laboratorio Raclon Ltda. - Laboratorio Vitax Ltda. - Laboratorio de Biologia Clinica Ltda. Laboratorio Farmacêutico Theomaline Ltda. - Laboratorio do Urodonal - Laboratorio Farmabraz - Lanman & Kemp-Barclay & Co. of Brazil - Millet, Roux & Cia. Ltda. - Fanquimica Ltda. - Produtos Quimicos Ciba Ltda. - Quimica Farmacêutica Mauricio Villela S. A. - Roberto Flogny & Cia (Laboratorio Veris) - Kinder Industria e Comercio S. A. - Scott & Bowne, Inc. of Brazil - Sociedade Industrial Primá Ltda. - The Sydney Ross Company Inc. - Vick Chemical Inc. - Warner International Corporation.

·INDUSTRIA de PRODUTOS FARMACEUTICOS do BRASIL·

A PERPLEXIDADE NACIONAL

E indispensavel, a nosso vêr, oficializar o trabalho institucional a pesquisa cientifica desinteressada, e condenar para sempre as aventuras e os vaticinios pessoais, por mais proficientes e por mais titulos que possuam os "herois" nacionais, nos quais já não se póde mais depositar confiança depois de tantas decepções.

Trechos de um artigo de E. JORDAN publicado em "O Mes Econômico e Financeiro", edição de dezembro, à venda.

Segue Para Montevidéu o Adido Naval do Uruguai

Destinando-se a Montevidéu, seguiu ontem, pelo "clipper" da Pan American World Airways, o capitão de fragata, Enrique Milans Aguirre, adido naval á embaixada do Uruguai no Rio de Janeiro.

A destacada figura da armada do país vizinho deverá retornar nos primeiros dias do mês entrante, acompanhado de sua esposa e filho

DR. NELSON CONY
Medico.Operador
R. SEN. DANTAS, 20-13.° and Salas 1306/9 — Fone 22-1770
3.° 5.° sab. das 15 as 18 hrs.

DR. CLOVIS DE ALMEIDA
ESPECIALIZADO EM DOENÇAS DOS ORGAOS GENITAIS
Diariamente das 10 horas em diante
Rua Bento Lisboa, 24
TELEFONE: 25-0802

PARA COMBATER O CALOR
CHÁ MINEIRO
Marca registrada sob o n. 8.455, em 1912 e aprovado pelo D. N. S. Publica sob o n. 1.621, em 1923.
Este chá tão conhecido e usado é indicado contra o reumatismo gotoso e artritismo, bem assim nas molestias da pele e por ser muito diurético é de otimo efeito nas doenças dos rins.
E' UM DOS PRODUTOS MAIS PROCURADOS DA
FLORA MEDICINAL
J. MONTEIRO DA SILVA & CIA.
RUA 7 DE SETEMBRO, 195 — RIO DE JANEIRO
VENDE-SE EM TODAS OS DROGARIAS E FARMACIAS
NÃO ACEITEM IMITAÇÕES

Napoleão é Espancado Pela Esposa

Um marido que leva uma "vida de cachorro"

Napoleão é um marido original. Tão original que até mesmo as ordens de seu chefe da repartição são contrariadas pela sua esposa, uma víbora que não admite que o marido saia dessa para coisa alguma. Napoleão leva o que se pode chamar de uma "vida de cachorro vira lata". Ele mente, foge, mas nada adianta, pois que a esposa é mesmo infernal e chega ao auge do espancamento. Pobre Napoleão.

Como todo o marido que sofre nas mãos da esposa Napoleão resolve ter outras mulheres e isso lhe custa cada susto tremendo, até que o seu amigo Pacífico resolve levá-lo para a farra. Ha um "sururu", tremendo e o resto o leitor poderá ver hoje, em matinée ás 15 horas e em sessões ás 20 e ás 22 horas, na peça de enredo, "Homem não!", de autoria de Freire Junior e Paulo Orlando no Teatro Recreio.

Napoleão outro não é senão Oscarito, o maior comico do Brasil, e a esposa-fera é a atriz Violeta Ferraz. "Homem, não!" é a peça de maior gargalhada da temporada teatral, num grande presente de Natal, que Valter Pinto oferece ao seu publico.

Reunião na UME

Terça-feira proxima reunir-se-á o Conselho de Representantes (CR) da UME, para determinar a atitude da entidade em face do estupido decreto que cerceia as liberdades estudantis. Na mesma ocasião a Diretoria inaugurará na Galeria de Honra o retrato de Democrito de Souza Filho, jovem tombado na luta anti-fascista e pela liberdade. Por tudo isto empresta-se enorme importancia á sessão para a qual ficam convidados, alem dos membros efetivos do CR, seus suplentes os presidentes de todos os DA, diretorias de todas as entidades estudantis, o estudante em geral, a imprensa, o radio e o povo. A classe terá oportunidades, assim, de demonstrar o seu repudio ao atentado de que está sendo vitima e de reafirmar os seus principios de luta intransigente pelos postulados democraticos, em defesa da Constituição, prova irrefutavel de sua politica consequente em prol do Brasil e do povo brasileiro.

Deutsche Buecher
peçam catalogos LIVRARIA VALMEN — Petropolis — Caixa Postal 91

JOALHERIA HERMAN
JOIAS — RELOGIOS — BIJOUTERIAS
CONSERTAM-SE JOIAS E RELOGIOS
SZLAMA HERSZ KLAJMIC
RUA HADDOCK LOBO, 69 - Tel. 28-7293 - Rio de Janeiro

Colação de Grau das Novas Assistentes

Realizou-se ante-ontem, no salão Nobre da Escola N. de Belas Artes, a cerimonia de colação de grau das novas assistentes sociais, diplomadas pela Escola Tecnica de Serviço Social.

A cerimonia foi presidida pelo prefeito Hildebrando de Gois e teve como paraninfo o prof. Leonel Gonzaga. Estiveram presentes altas autoridades, inclusive o ministro do Trabalho e o da Educação e Saude.

Alem dos discursos do paraninfo e da oradora oficial da turma, senhorita Herminia Fernandes Lins, fez-se ouvir a senhora Heloisa de Araujo Go[illegible]

A solenidade foi encerrada com o hino de Assistencia Social, cantado pelas diplomadas.

A Festa de Amanhã na Escola de Moto-Mecanização do Exercito

A Escola de Moto-Mecanização do Exército, sédiada em Deodoro, tendo encerrado o seu curso de oficiais com uma série de exercicios de longa duração, nos quais se empregaram as doutrinas da guerra moderna, com a aplicação de combate de várias companhias de carros de combate, utilizando tiros com balas reais, promoveu para amanhã 3, ás 9 horas uma solenidade para entrega dos diplomas aos oficiais que vêm de concluir o referido curso. Esse ato será assistido pelas altas autoridades militares, especialmente convidadas. O tenente-coronel Adalberto Pereira dos Santos e o maior Anacreline Santos de Vargas, respectivamente, comandante e sub-comandante, organizaram um esmerado programa para o maior brilho da cerimonia.

QUÉDA DOS CABELOS
Calvicie precoce
JUVENTUDE ALEXANDRE
INSUPERÁVEL
Há cinqüenta anos
BELEZA E VIGOR DOS CABELOS

Obras de Ruy Barbosa

O sr. Ruy Barbosa, no Senado, responde ás insinuações do sr. Pinheiro Machado. Rio — 1915 — Brochura	10,00
Anistia Inversa ou o Caso de Teratologia Juridica. Rio 1896	30,00
Finanças e Politica da República — Discursos e Escritos — Rio, 1892	60,00
Campanha Presidencial (com Epitacio Pessoa) — Baía, 1919	25,00
Privilegios Exclusivos na Jurisprudencia Constitucional dos Estados Unidos — Rio 1911	30,00
PLATAFORMA — Apresentada em sessão publica, no Politeama Baiano, em á noite de 15 de Janeiro de 1910 — Bahia. 1910	15,00
CARTAS Politicas e Literárias — Bahia 1919	25,00
A Imprensa e o Dever da Verdade — Rio 1919	12,00
EDIÇÕES DO MINISTERIO DA EDUCAÇÃO E SAUDE	
Discursos Parlamentares, 1880	25,00
Discursos Parlamentares, 1891 — Jornalismo	25,00
Discursos Parlamentares — Emancipação dos Escravos 1884	35,00
A Constituição de 1891	30,00

REPLICA (A SAIR). Cartas da Inglaterra (a sair)
A' venda na LIVRARIA FREITAS BASTOS
RUA BETTHENCOURT SILVA 21-A — RIO DE JANEIRO
NOTA: Envia-se para o interior pelo REEMBOLSO POSTAL

Leite em abundância nos Postos da C. C. P. L.

A COOPERATIVA CENTRAL DOS PRODUTORES DE LEITE LTDA, avisa á população carioca que os seus doze Postos estão funcionando, todos os dias das 5 às 15 horas, suficientemente abastecidos com leite para atender á freguesia. A abundancia do produto nos Postos eliminou as filas, que tantos sacrificios vinham causando aos consumidores.

Permanece, porém, a dificuldade de leite engarrafado para novas assinaturas, em virtude de não estarem ainda instaladas as máquinas já adquiridas para ampliação do serviço de engarrafamento.

A C. C. P. L. comunica, outrossim, que existe manteiga em abundância nos seus Postos com exceção do de Bonsucesso (n. 8), cuja instalação frigorifica está sofrendo reparos, no momento.

BICICLETAS
DIVERSOS
TAMANHOS
7 Setembro, 75
EMOINGT
CARIOCA, 53

ABAT-JOURS
LAMPADARIOS
FERROS
ELETRICOS
TORRADORES
WAFFLES
7 SETEMBRO, 75
EMOINGT
CARIOCA, 53

Casa de Mil Artigos

Grande venda durante as Festas, com preços reduzidos.

Toalhas de Linho Bordado, de todos os preços.

VISITE A
Casa de Mil Artigos
AV. PRESIDENTE VARGAS, 1209

CONCESSÃO UNICA DO GOVERNO DA REPUBLICA

Loteria Federal do Brasil

Contrato celebrado com o Governo da União em 20 de Janeiro de 1945 e averbado em 30 de Janeiro de 1946, na conformidade do Decreto Lei 6.259, de 10 de Fevereiro de 1944

PREMIO MAIOR:

186ª Extração **Cr$ 5.000.000,00** **Plano P**

Lista da extração de sabado, 21 de dezembro de 1946

5.749 PREMIOS

Nesta LISTA não figuram por extenso os numeros premiados pela terminação do ultimo algarismo, mas figuram os premiados pelos finais duplos do 2.º e 3.º premios

Os bilhetes são litografados em papel branco, tinta café, azul e verde, fundo amarelo, e numeração preta na frente, com a inscrição: Extração em 21 de dezembro de 1946, ás 14 horas

6.207 PREMIOS — ATENÇÃO: VERIFIQUEM A TERMINAÇÃO SIMPLES DE SEUS BILHETES — 6.207 PREMIOS

Premios CR$	Premios CR$	Premios CR$	Premios CR$	Premios CR$	Premios CR$	Premios CR$	Premios CR$	Premios CR$	Premios CR$	Premios CR$	Premios CR$	Premios CR$	Premios CR$	Premios CR$	Premios CR$	Premios CR$
[illegible]	[illegible]	[illegible]	[illegible]	[illegible]	[illegible]	[illegible]	[illegible]	[illegible]	[illegible]	[illegible]	[illegible]	[illegible]	[illegible]	[illegible]	[illegible]	[illegible]

969 — 2.000.000,00 de Cruzeiros — ILHEUS
15086 — 300.000,00 — CURITIBA
10389 — 500.000,00 — S. PAULO
31989 — 1.000.000,00 de Cruzeiros — S. PAULO
38437 — 5.000.000,00 de Cruzeiros — Porto Alegre

Todos os numeros terminados em 7 têm Cr$ 1.000,00

O escritorio á Rua Senador Dantas n.º 84 estará aberto para pagamentos todos os dias uteis, das 9 ás 11 ½ e das 13 ½ ás 16 horas, exceto nos dias feriados.

A administração pagará o valor que representem os bilhetes premiados, durante os primeiros 6 meses da respectiva extração, ao seu portador, e não atenderá reclamação alguma por perda ou subtração de bilhetes.

No caso do premio maior caber ao numero 1, serão considerados como aproximações o imediatamente superior e o ultimo dos milhares que jogarem; sendo sorteado o ultimo, serão aproximações o imediatamente inferior e o primeiro isto é o numero 1.

As extrações principiam ás 14 horas

186.ª Extração — Pela Concessionaria: Sociedade Civil de Concessões Federais — DOMINGOS DEMARCHI - HEITOR DIAS PALHARES — O Fiscal do Governo: ODILON DA SILVA CONRADO — 186.ª Extração

AMANHÃ
HOMEM do DESTINO
(COURAGEOUS MR. PENN)
CLIFFORD EVANS
DEBORAH KERR
A VIDA DE WILLIAN PENN
NUM GRANDE FILME HISTORICO
SAF
MUSICA DA ORQUESTRA SINFONICA DE LONDRES
Acomp. Comps. Nacionais
SÃO CARLOS
CINELANDIA

DE QUINTA A DOMINGO NOS SEGUINTES CINEMAS
RYDAN
TRINDADE
JARDIM

BICICLETAS
HOMEM
SENHORA
RAPAZ
MENINA
7 Setembro, 75
CARIOCA, 53

SÃO LUIZ — PALACIO — RIAN — CARIOCA — ICARAÍ — PETROPOLIS

Amanhã
Às 2·4·6·8·10 horas
CHARLES BOYER O "catedratico"
JENNIFER JONES a inocente
IRONICO! ESCANDALOSO! INTRIGANTE!
O PECADO de Cluny Brown
"CLUNY BROWN"
DIRIGIDO POR ERNST LUBITSCH
O CAMPEÃO da MALICIA
com PETER LAWFORD
CINELANDIA JORNAL
20

METRO PASSEIO — METRO COPACABANA — METRO TIJUCA
HOJE
12.20 2.40 5 7.30 9.50
2·4·6·8 10 HS.

KATHRYN GRAYSON — JUNE ALLYSON
LAURITZ MELCHIOR
JIMMY DURANTE
PETER LAWFORD
O ROUXINOL MENTIROSO

TARZAN CONTRA O MUNDO
JOHNNY WEISSMULLER — MAUREEN O'SULLIVAN
FILMES METRO - GOLDWYN - MAYER

ESTRÉIA À ½ NOITE, 3ª FEIRA, VESPERA DE NATAL!
O ASTRO DO DIA!

JACKIE Butch JENKINS
CRAIG HOMEIER PATRICK
NÃO ME DESAMPARES
METRO PASSEIO
FILME METRO - GOLDWYN - MAYER

A Aposição da Imagem de Cristo Crucificado

Em solenidade que terá lugar amanhã, 23, às 14 horas, será colocada na sala das sessões dos Conselhos de Justiça das segunda e terceira Auditorias de Guerra da 1ª Região Militar a imagem do Cristo Crucificado, cuja benção será procedida pelo cardeal-arcebispo d. Jaime Camara. Para o ato foram convidados os ministros militares, todos os [illegible] ço nesta guarnição e demais altas [illegible] o sr, bem como os membros do Serviço de Assistencia Religiosa. Durante a cerimonia tocarão bandas de musicas do Exército e da Policia Militar do Distrito Federal. Tambem foram especialmente convidados o presidente e os ministros do Superior Tribunal Militar, procurador geral e o juiz corregedor. A séde daqueles Juizes é na praça da Republica n. 123, terreo do edificio do S. T. M.

— Para a solenidade foram or[illegible] posta dos marechal Mascarenhas de Morais, general Silva Junior, [illegible] G. Ferreira e o ministro Bocaiuva Cunha; [illegible] Adalberto Barreto, Paulo Whitacker e Renato Dar[illegible] João Patricio Soares de Freitas. O orador será o sr. Adalberto Barreto.

Olhe a vida com bons olhos...
Colírio MOURA BRASIL

DR. JOSE' DE ALBUQUERQUE
Membro efetivo da Sociedade de Sexologia de Paris
DOENÇAS SEXUAIS DO HOMEM
RUA DO ROSARIO, 98
De 1 às 7

Encerramento do Ano Letivo no Instituto Benjamin Constant

Em cumprimento ao programa de encerramento do ano letivo no Instituto Benjamin Constant, à Avenida Pasteur n. 350 realizaram-se, ontem, demonstrações de educação fisica, jogos recreativos e partida de futebol, por varios grupos de alunos cegos e amblíopes.

Compareceram o senador Nereu Ramos, vice presidente da Republica, o dr. João Alfredo Lopes Braga, diretor do I. B. C., numerosos professores do estabelecimento e varias pessoas convidadas.

O PROGRAMA DE HOJE

Na tarde de hoje será feita a entrega de medalhas aos 1º e 2º anos alunos colocados, inauguração do Teatro Escola, numeros de canto, declamação e dialogos, bem assim como de canto orfeonico, sob a direção da professora Ligia Gomes Pereira.

PLAZA — ASTORIA — OLINDA — PARISIENSE — STAR
HOJE

A DAMA DA SORTE
"Lady Luck"
Robert YOUNG
Barbara HALE
Frank MORGAN
Acomp. Comps. Nacionais
Ou tudo ou nada no jogo como no amor o meio termo não satisfaz...
RITZ Impróprio para crianças até 10 anos
Randolph Scott Ann Richards em A TERRA DOS HOMENS MAUS

Libertad LAMARQUE
em
Renúncia DE AMOR
com FLOREN DELBENE
OUÇA! CITA EN LA FRONTEIRA
RINDO ★ UN AMOR
LONJAZOS
COSAS DEL AMOR
VITORIA
FONE: 42.9020
Amanhã
2·3.40·5.20·7·8.40·10.20

NACIONAL: JORNAL DA TELA 4
CONTINENTAL FILMES

ODEON
FONE: 22.1508
HORARIO 2·4·6·8·10 horas
Amanhã
DIFILMES

DOLORES DEL RIO
em
PEDRO ARMENDARIZ
MARIA CANDELARIA
(XOCHIMILCO)
PREMIADO NO CONCURSO INTERNACIONAL: CANNES
Direção de EMILIO FERNANDEZ
ACOMP. COMPS. NACIONAIS

Recorte êste aviso

ANTIGO PREPARADO INGLÊS PARA ATURDIMENTO E ZUMBIDOS DOS OUVIDOS

S. V. S. conhece alguma pessoa que sofra de congestão catarral ou aturdimento recorte este aviso e leve-lh'o.

O catarro, o aturdimento e a dificuldade de ouvir são provocados por uma enfermidade constitucional. Por essa razão dedicou-se muito tempo ao estudo de um tonico suave e eficaz para combater os males causados pela afecção catarral. E esse remedio cuja formula está plenamente vitoriosa e tem proporcionado alivio a muitos sofredores, é conhecido sob o nome de PARMINT e está á venda em todas as farmácias e drogarias.

Logo nas primeiras doses Parmint alivia a cabeça, a congestão e o aturdimento catarrais enquanto o ouvido se restabelece prontamente. A perda de olfato e a descida do catarro para a garganta são outros sintomas da afecção catarral que se combate com Parmint.

Sendo muitos os males do ouvido provocados diretamente pelo catarro pode-se evitá-los com Parmint.

Natal do Ministro da Guerra

O ministro da Guerra, general Canrobert Pereira da Costa, assinou ontem a seguinte mensagem: "Dirijo-me cordialmente a todo pessoal do Exército, desde os Chefes mais graduados ao simples soldado, aos reformados ou aposentados e aos que se acham na reserva, aos funcionários civis do Ministerio da Guerra, para apresentar-lhes os meus votos de bôas festas e de felicidades no ano de 1947, extensivos ás suas Exmas. Familias.

Concito a todos a que nos congreguemos na maior data do Cristianismo, para agradecermos a Deus a ventura de podermos nos reunir em paz nos nossos lares, á sombra acolhedora da Bandeira do Brasil."

Dr. Americo Caparica
Clinica Medico Cirurgica
Consult. R. Visconde do Rio Branco, 31 — Tel. 42-2056
Diariamente das 16 ás 18 hs
Res. Rua Paulo de Frontin 103-2.º — Tel. 32-1875

REX
AMANHÃ
HORARIO 2·4.30·7·9.30
A FILHA do SULTÃO
THE SULTAN'S DAUGHTER
com ANN CORIO
CHARLES BUTTERWORTH — FORTUNIO BONANOVA
No Programa BENGALA O MUNDO DAS FERAS
IMPRÓPRIO PARA CRIANÇAS 10 ANOS
NACIONAL: NOTICIAS SEMANA
BRITISH FILMS

Máquinas-Automoveis-Accessórios

Ferragens — Instalações Elétricas — Materiais de Construções — Diversos

PRESENTES-FESTAS-RADIOS

Rádios Americanos de 5 e 6 válvulas, a partir de Cr$ 700,00 — Rádios de 5 e 6 válvulas curtas e longas, lindo móvel com garantia a Cr$ 1.700,00 — Rádio Airmec Inglês Cr$ 2.500,00 — Rádio Vítrole, com automático Cr$ 2.000,00 — com lindo móvel Cr$ 4.500,00 — Toca discos Cr$ 400,00 — Válvulas de todos os tipos a preço de lista de 1941 R. C. A. — Amplificadores para comicios a partir de Cr$ 2.8 00,00 — Discos com 10% de desconto — Aproveitem os nossos preços de festas que oferécem CUCINE LLI & CIA.

26, Rua do Nuncio, 26 - Tel. 22-7933

GELCO ELÉTRICA LTDA.

Deseja aos seus amigos e fréguezes

Boas Festas e feliz Ano Novo

DISTRIBUIDORA DE

General Electric

Refrigeração Comercial
Refrigeradores Domésticos
Rádios, Ventiladores, etc.

INTERNATIONAL HARVESTER

Desnatadeiras
Mc. Cormick - Deering
International

Material Elétrico e Eletrônico em Geral

GELCO ELÉTRICA LTDA.

Rua das Marrecas, 23 - Telefone 42-5409

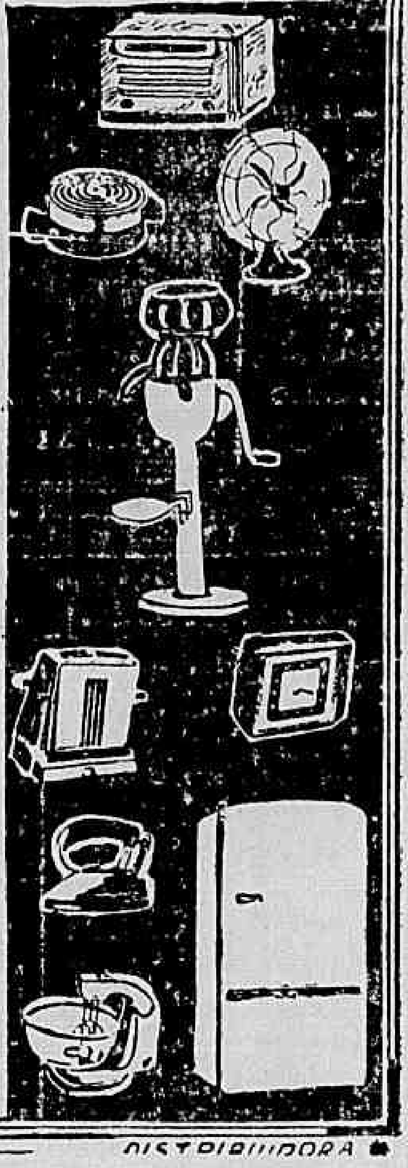

DISTRIBUIDORA

MATERIAL DE RÁDIO

VALVULAS — TOCA-DISCOS AUTOMATICOS
Aparelhos elétricos domésticos W. Weng & Cia.
RUA DOS ANDRADAS, 129-A — Loja — Tel. 43-8799

Acessórios para Automoveis

FORD - CHEVROLET

Amortecedores, chapas de pressão de em breagem, setores de direção, carburadores, segmentos, rolamentos, macacos, correias, tapetes, motores, engrenagens, radiadores, etc., etc.

"O COLEGA AUTO PEÇAS LTDA.".

1910-B — RUA ALEGRIA — 1910-B
28-4311 — Peça para chamar o COLEGA

SRS. PROPRIETÁRIOS DE AUTOMÓVEIS "CHEVROLET"

Comunicamos que durante o mês de Dezembro poderão aproveitar à preços excepcionais os seguintes serviços especializados:

— Esmerilhar valvula.

— Recondicionamento do carburador, distribuidor e bomba de gasolina.

— Regulagem completa do motor

MESBLA S/A.

AGENCIA PRAÇA DA BANDEIRA

— RUA MARIZ E BARROS, 25 —

MAQUINA de Costura com defeito

Conserta-se e reforma-se qualquer tipo — Modifica-se para qualquer estilo — Compram-se maquinas usadas paga-se bem. Atendo orçamentos rapidos a domicilio.

CARLOS A. RODRIGUES

RUA ESTACIO DE SA 37 — TELEFONE: 32-2900

QUITANDINHA AUTO-PEÇAS

IMPORTAÇÃO — EXPORTAÇÃO — FABRICAÇÃO
Rua Figueira de Melo, 318 - Tel. 28-7132
RIO DE JANEIRO

PEÇAS VITAIS PARA SEU CARRO
Acessórios — Peças — Material Elétrico para Ford — Chevrolet — International — Hercules
OCEITAMOS PEDIDOS DO INTERIOR

IMPORTAÇÃO DIRETA

PEÇAS FORD, CHEVROLET E INTERNACIONAL

CARBURADORES
AMORTECEDORES
SILENCIOSOS
ACESSÓRIOS

SETAS
AROS
TAPETES
ENCERADOS
LIMPADORES
INTERRUPTORES
TAMBORES
ENGRENAGENS

J. SILVA GONÇALVES & CIA. LTDA

RUA FIGUEIRA DE MELO, 357-B
— TELEFONE: 28-9854 —

NÃO SE ESQUEÇA

PREFEITURA DO DISTRITO FEDERAL

Montepio dos Empregados Municipais

..Será feito amanhã, das 11 e 15 às 17 horas o pagamento das seguintes propostas de emprestimos na importancia total de Cr$ 259 721,60 ...

..Matriculas ns : 23223 — 92255 14068 — 28333 — 06251 — 02932 28079 — 15820 — 27550 — 29178 01597 — 07379 — 41204 — 08149 04907 — 22143 — 19790 — 31280 15320 — 14257 — 11208 — 06781 13914 — 06429 — 40801

EMERGENCIA — Tratamento de saude, matriculas ns. 00331 — 28053 — 27121 — 13393 — 17358 05583 — 24063; funeral, matricula n. 82496.

— Serão pagas tambem as propostas já anunciadas neste mês e não recebidas.

Matricula 28634 — Nada há que deferir.

EXIGENCIA

Comparecer a seção de Controle: Matricula 2788 — Manoel Antonio Pereira da Silva.

Matricula 3803 — Marcelo Sales de Melo.

Matricula 04116 — Apresente contra-cheques de outubro e novembro de 1943.

Matricula 14068 — Pedido 95796 — Apresente contra-cheque de novembro de 1946.

Matricula 40243 — Pedido 95871 — Apresente contra-cheques de outubro a dezembro.

Matricula — 28871 — Apresentar papeleta de emprestimo.

DENTADURAS AMERICANAS

com os famosos dentes translucidos usados pelos artistas de cinema

Laureado especialista

Dr. Sylvio Primo

RUA DA CARIOCA, 55, 1° andar

Veja o mostruario na entrada

ALVARO PINTO

VENDE VARIOS CARROS SENDO:

Um Dorge, 4 portas	46
Um Buick super Sedanete	42
Um Pontiac, 4 portas Aluguel...	42
Um Plymouth, 4 portas e rádio	42
Um Ford coupé, estado de novo	41
Um Ford conversivel...	41

Tratar na rua Machado de Assis, 49

TELEFONES: 25-2634 e 25-5277

A Caminho da Europa um Produtor Cinematografico Argentino

Com destino a Paris seguiu, ontem, pelo Bandeirante da linha européia da Panair do Brasil, o sr. Frederico W. I. Lowe, diretor da empresa Eme'co, produtora de filmes argentinos.

O referido tecnico, que passou alguns dias entre nós, tratará de assuntos ligados á arte cinematografica na Europa, seguindo depois para os Estados Unidos.

COMPRAM-SE E VENDEM-SE ROUPAS USADAS

DE HOMENS E SENHORAS

Venda em seu domicilio chamando pelos telefones: 22-4846 e 32-3516

AVENIDA MEM DE SÁ, 103 - Loja

ELECTROLAS

Toca-discos automáticos, desde Cr$ 750,00 a Cr$ 2 300,00 Thorens, Paillard Garrad, Aga, Webster. 12 modelos diferentes em exposição. Toca-discos com parada automatica, Cr$ 300,00. Variado sortimento de móveis, diversos estilos, nos melhores preços da praça. Aceitamos trocas, fazemos adaptações, serviços garantidos. Rádios curtas e longas. Cr$ 1 100,00 — Rua Joaquim Palhares n. 104, loja, Estácio de Sá — Telefone 48-1767.

FERREIRA SEIXAS & CIA.

152, RUA BUENOS AIRES 152

Ferragens, Ferramentas grossas e finas oleos tintas, vernizes, materiais para construções e artigos para MECANICA em geral
PARAFUSOS — Grande Stock

Tels. 26-3550 e 23-2877 — Escritório 23-2877
RIO DE JANEIRO

Cumprimentam seus fregueses e amigos desejando-lhes Boas Festas e Feliz Ano Novo

Dentista para crianças e adultos

DR. MAURICIO NASLAUSKY
Lg. da Carioca, 5 (Ed. Carioca) 3.° and. sala 306 — Tel. 42-2715
2as. 4as. e 6as-Feiras

Desnatadeiras Internacional

Distribuidora Exclusiva:

GELCO ELÉTRICA LTDA.

RUA DAS MARRECAS, 23 — TELEFONE: 42-5409

RADIOS - PRESENTES - FESTAS

Rádios Americanos de 5 e 6 Válvulas, Rádios Ingleses, Rádios Nacionais, Rádio Garrod Artigo do dia Cr$ 880,00, Rádios 5 válvulas, ondas curtas e longas com transformador, lindo móvel de mesa, Preço do dia Cr$ 1.750,00, temos muitos artigos para présentes de Fim de Ano, Caixas para Rádios e Radiolas, Válvulas todos os tipos, preço da tabela da R. C. A. Bobinas com condensadores Variáveis 3 seções 00041 — Bobinas 6C. 45 Argentina — Chegaram agora muitos materiais para montagens de Rádios.

Rua da Constituição, 61 - O Silva - Tem o prazer de trazer aos amigos e fregueses o seu cumprimento pela passagem do NATAL e ANO BOM, desejando lhes muitas felicidades.

Serviço Aéreo
VARIG
A pioneira no Brasil
RIO · S. PAULO · CURITIBA · FLORIANOPOLIS · R. G. DO SUL · MONTEVIDEU
PASSAGEIROS • CORREIO • CARGAS • VALÔRES
AV. RIO BRANCO esq. STa LUZIA – edif. RIO BRANCO – RIO

COLCHÕES

Vendas por atacado e a varejo Compre o seu colchão diretamente na fabrica com grande abatimento A-eitam-se encomendas e reformas para o mesmo dia; levamos mostruario a domicilio R. Santana, 184 — Tel. 32-5666.

Nove Feridos Num Desastre de "Onibus Gigante

O onibus gigante chapa 8-10-11 linha Saens Pena-Ipanema, dirigido pelo motorista Antonio Ribeiro Lopes, quando trafegava na manhã de ontem, pela rua Mariz e Barros subiu ao passeio indo de encontro a uma arvore.

Em consequencia da violencia do choque, houve grande alvoroço entre os passageiros, tendo recebido contusões e escoriações as seguintes pessoas: — Edite Ribeiro casada funcionaria do Itamarati e sua filha Teresa, de 13 anos colegial residentes á rua Engenheiro Richard, 35-A; Valdemiro Bonfim morador á rua General Rosa 43; Vilma Galvão solteira de 17 anos e sua tia Dali Benevalo de 56 anos funcionaria publica, residente á rua Araujo Lima 129 casa 3; Picolina Brandão Silva casada domiciliada á rua Gonzaga Pastos 38; America Barbosa Rodrigues solteira residente á rua Engenheiro Richard 35 apartamento 102; Michel Saw vendedor ambulante morador á rua Araujo Lima 185 sobrado Fernando de Figueiredo operario, casado residente á rua Ipanema 13 e José Rodrigues Barreira, casado, residente á rua dos Artistas, 420, apartamento 304

As vitimas foram socorridas no Posto Central da Assistencia retirando-se em seguida.

O comissario de serviço na delegacia do 15º distrito policial esteve no local e solicitou o comparecimento dos peritos do Gabinete de Exames Periciais.

Vai Runir-se o Conselho Técnico da Faculdade de Farmacia e Odontologia do Estado do Rio

A criação do Conselho Tecnico concorreu para a rapida solução de casos que estavam subordinados as congregações é mais facil a convocação deste importante orgão. As pretadas congregações exigem varias formalidades. Na Faculdade de Farmacia e Odontologia as reuniões do Conselho se processam no minimo uma vez por mês em obediencia ao estipulado nos regulamentos. Nesta reunião a materia é variada, importantes questões serão discutidas inclusive o licenciamento do secretario. A deliberação do Conselho está sendo aguardada com vivo interesse, girando em torno das atividades praticadas pelo referido funcionario e se os diplomas expedidos tem valor legal com a sua rubrica.

ANTIGUIDADES

Compram-se pratarias, porcelanas, pintura, joias, marfins cristais, moveis de jacarandá ou cedro. Pagamos o valor da antiguidade.
CASA ANGLO-AMERICANA ANTIGUIDADES LTDA.
Assembléia, 73 — Tel. 22-9661

FORO MILITAR

SUBSTITUIÇAO DE JUIZ

Em substituição ao capitão medico Rodolfo Peiferkorn, juiz do Conselho Especial da 2ª Auditoria que está julgando o 1º tenente da Reserva Dario Nunes Rodrigues e varios civis, foi sorteado o capitão Helio Galdino Martins.

MONTEPIO

Foram remetidos á Diretoria da Despesa Publica, pela 2ª Auditoria de Guerra, os processos de montepio das sras. Elisa Weiss de Aquino Correia viuva do cel. Joaquim Gaudie de Aquino Correia e Henriqueta Lima de Morais Coutinho viuva do cel. Mario Lima de M. Coutinho.

NOVOS "HABEAS-CORPUS"

Foram distribuidos, ontem, pelo ministro presidente do Superior Tribunal Militar aos juizes que deverão relata-los e julgá-los os pedidos de "habeas_corpus impetrados em favor de Milton Macronbo Guimarães, Cardi Medronho, Eliseo Molina Dulcineu Rodrigues e Miguel Jonquim de Abreu, todos alegando coação por parte de autoridades judiciarias e administrativas.

JULGAMENTOS NA 3ª AUDITORIA

O Conselho Permanente de Justiça em sessão de ontem, condenou o soldado Arildo Andriata á pena de sete meses de prisão, por julgá-lo incurso no art. 198 (preambulo). Condenou, ainda, o soldado Drecilio Menezes ; pena de quatro meses, por infração do artigo citado, todos do Codigo Penal. Finalmente, absolveu o cabo Pedro José Martins, do crime previsto no art. 181 parag. 8º, todos do Codigo Penal Militar.

LEITURA DE SENTENÇAS

Foram lidas ontem, as seguintes sentenças, em sessão do Conselho Permanente de Justiça da 3ª Auditoria Regional, sob a presidencia do ten. cel. Saude de Barros Camara: no processo do ex-soldado Jaime Lopes Machado, anulando por defeito de citação; no de Patricio de Aguiar Pereira, acusado do crime previsto no art. 198, parag. 5º do C. P. M.; absolvendo-o contra o voto do juiz auditor; e no process de Benedito Biculo de Oliveira condenando-o á pena de três meses de prisão, como incurso no art. 139 do citado Codigo.

Americo Brasilico
ADVOGADO
R. do Carmo, 70-1.º-S. 2
TEL. 23-6049
Das 10 ás 12 e das 17 ás 19 horas

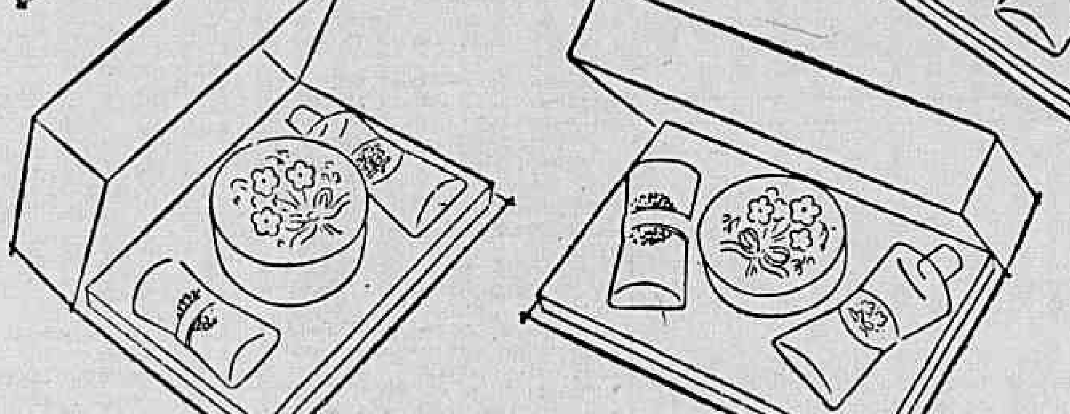

Gardênia

O doce mistério da noite de Natal, preferida entre todas, será recordado para sempre no perfume perturbador e cálido da Gardênia.

Apresentado em lindos estojos.
Colonia, Pó de Arroz. 100.
Colonia, 2 Sabonetes. 110.
Colonia, Sabonete, Pó de Arroz. 125.
Colonia, Talco, Sabonete. 140.
Colonia, Sabonete, Loção, 165.
Colonia. 50. 75. 150. Loção. 75.
Talco 50. Pó de Arroz. 35.
3 Sabonetes. 65.

helena rubinstein
RIO DE JANEIRO. AVENIDA RIO BRANCO, 311. TEL. 42-1449

Otica São Francisco
Óculos, Lunetas, Máquinas Fotográficas
OFICINA PARA CONSERTOS EM GERAL
MIGUEL RIBEIRO & CIA.
têm o imenso prazer em cumprimentar-vos, almejando feliz NATAL, bem como, cordialmente, vos desejam um risonho e próspero ANO NOVO.
AV. RIO BRANCO, 91 — FONE 23-5229
RIO DE JANEIRO ☆ ★ ☆ RIO, 1946

Renovação no Conselho da Ordem dos Advogados

O Sindicato dos Advogados apresentará nas eleições do dia 30, para renovação do Conselho da Ordem dos Advogados, uma chapa da qual fazem parte os srs Aurelio Silva, Salgado Filho, Radagazio Muhiz Freire, Nelson Martins Ferreira, Letacio Jansen, Alfredo Tranjan Arenialdo Pinto Amando Luiz Alvarenga Viana, Eduardo Bahout Joaquim Flora Nogueira, Arnaldo Faria Edmundo de Almeida Rego, Carlos Almeida Raposi e Luiz Werneck de Castro.

E do programa dessa chapa bater-se pelo exame da questão de honorarios, construir a Casa do Advogado, e obter o restabelecimento da tradicional Sala dos Advogados, no Palacio da Justiça.

Dr. Spinosa Rothier
Doenças sexuais e urinarias
Lavagem endoscópica da vesicula — Prostata — R Senador Dantas 45-B — Tel 22-3361
De 13 as 19 horas

INSTITUTO NEHEMAS SOARES
Jardim de infancia, primario e admissão (diurno e noturno). Curso intensivo de ferias. Matriculas abertas
R. JOSE' BONIFACIO, 705
Tel. 29-4336

CLINICA DE MOLESTIAS FOCAIS
DR. ROBERTO BREA
MÉDICO E CIRURGIÃO-DENTISTA
DISTURBIOS FUNCIONAIS PROVOCADOS POR FOCOS DENTARIOS OU AMIGDALINOS
RADIOGRAFIA EM RESIDENCIA
EDIF. CARIOCA – 4.º ANDAR – SALA, 405 – FONE: 42-8448

ANEMIA · CLOROSE
CONVALESCENCAS
AGUA INGLESA GRANADO

Dr. Carlos Liberalli
E
Dr. Evaldo de Oliveira
MEDICOS
DIARIAMENTE DAS 13 AS 16 HORAS
RUA CANDELARIA, 83-1.º
TEL. 23-1260

A Central Prolonga Suas Linhas de Bitola Larga

A Central do Brasil está seguindo um programa de estender suas linhas de bitola larga a todos os trechos que ofereçam volume de trafego e possibilidades de melhor aproveitamento de material rodante, justificando, assim, a despesa a fazer.

Dentro desta orientação, foram alargadas há alguns anoos ram alargadas ha alguns anos bios da linha Auxiliar e agora, a de Joaquim Murtinho a São Julião, no Estado de Minas, ontem entregue ao trafego.

Trata-se de uma zona com grandes jazidas minerais de maior interesse para o abastecimento das usinas siderurgicas situadas ao longo da linha tronco da Estrada, e o alargamento feito permitirá despachar, muitas das materias primas de que necessitam, diretamente, sem a baldeação que até agora tinha de ser feita.

O serviço de alargamento não sofrerá interrupção, prosseguindo, imediatamente, a fim de atingir as estações de Usina e Esperança, no proximo ano durante o qual será ainda alargada a linha do Rio Douro, até Belford Roxo.

Dr. Newton Motta
Medico
DOENÇAS DE SENHORAS — OPERAÇÕES — PARTOS
Consultorio : Av. Rio Branco, 128 s 515
Tel. 42-6468
Consultas das 9 ás 12

Aparelhos de Jantar

Decorados e com um friso ouro, de 42 e 30 peças a Cr$ 430,00 e 350,00 — Enfeites para arvore de Natal — Jarras e pratos — Preços de saldo — Vende-se á rua Senador Dantas, 20-5" andar — Sala 511.

Quem não anuncia se esconde

Esgotos da Capital Federal

A Companhia The Rio de Janeiro City Improvements previne ao publico que pelos seus contratos com o Governo Federal e regulamentos em vigor só ela poderá executar quaisquer obras de esgoto mesmo as adicionais ou extraordinarias sobre as suas canalizações ou tambem alterar ou reconstruir as já existentes Previne mais que os infratores estão sujeitos pelo mesmo contrato e instruções a demolição das obras executadas e multas.

REPUBLICA
AVENIDA GOMES FREIRE. 84-A
HOJE no Palco — Ás 4 - 7 e 10 horas
HONG-CHU'
O ENIGMATICO APRESENTA
NO REINO DA FANTASIA

Na tela a partir das 14 horas
LUZ QUE SE APAGA
O ESPORTE EM MARCHA, 138
2.ª-Feira no Palco novos numeros. Na téla : "A SEREIA DAS ILHAS" — Compl. Nacional

VENTILADORES
G. E.
MARELLI
7 Setembro, 75
EMOINGT
CARIOCA, 53

Agitados os Contabilistas

Numa agitada sessão, o Sindicato dos Contabilistas realizou a eleição de seus delegados eleitores no Conselho Regional de Contabilidade.

Um grupo de associados considerando ilegal a convocação da assembléia. Após longos debates deliberaram os associados contrarios realização da assembléia, retirar se, após o que se procedeu á eleição cuja nulidade prometeu o sr. Erimá Carneiro pleitear na Justiça.

Aos Nossos Fregueses e Amigos
Boas Festas e um Feliz Ano Novo

AO 38 RESTAURANTE

Petisqueiras à Portuguesa
Pratos especiais
Dias 24-25
A popular casa da Lapa
★
Vinhos nacionais e estrangeiros
★
DERMEVAL J. FERREIRA
R. Visconde de Maranguape, 38
Tel. 22 0763 - Rio de Janeiro

Levando-se em Consideração a Sua Ultima Corrida, Heremon é o Favorito do Classico "José Calmon"

O Jockey Club Brasileiro fará disputar esta tarde, no Hipodromo Brasileiro, a penultima prova do seu calendario classico.

Reservado aos animais nacionais de três anos e mais idade, o Classico "José Calmon" a prova em questão, reunirá este ano apenas seis representantes da ultima geração.

Se levarmos em consideração a carreira produzida há oito dias pelo potro Heremon, quando o filho de Formasterus enfrentou com galhardia o campeão dos quatro anos Goyo — temos que julgar liquida, esta tarde, a vitória do companheiro de Holkar.

O filho de Iáiá levará como "falsa" o util Halcon, que em uma ultima analise é sério candidato á dupla da carreira, embora a parelha Jundiaí-Itaipu', possa tambem obter a segunda colocação.

O programa dispõe tambem de um handicap, no qual Salmon, Remember, Taquemão, Zagal e Miami prometem um magnifico prélio.

— (x) —

Os nossos comentarios sobre os animais alistados na reunião de hoje são os seguintes:

1.ª CARREIRA

GROGGY, 56 — Em grande forma e vem confirmando. Bom placé.

COLOMBINA, 54 — Inferior a varios adversarios. Excluida, pois.

ITAI, 54 — Seu estado é de completo apuro. Nossa preferida.

AVAHY, 56 — Discreta foi sua ultima atuação, como será a de hoje.

ITAU', 54 — Vem de atuações apenas regulares. Não nos agrada.

PAMPEIRO, 56 — Não será apresentado.

GARRIDA, 54 — Correu pouco mas anda muito bem. Póde ganhar.

2.ª CARREIRA

REUNIDO, 56 — Volta a correr bem preparado. Defenderá o nosso prognostico.

OIDRA, 54 — Outra que volta bem estendida. Mesmo assim, não nos agrada.

IVA, 54 — Vem de atuações fraquissimas. Dificil obter colocação.

EXCELENTE, 54 — Discreta foi sua ultima atuação, como será a de hoje.

ROLANTE, 56 — Na grama é de corrida. Não deve ficar fóra de cogitações.

GIRONDA, 54 — Vem de boas atuações. A confirma-las é adversaria. Bom placé.

ITAIPU,' 56 — Pista, distancia e companhia, convêm a seus recursos. Inimigo temeroso.

GUIDO, 56 — Apresentou melhoras e vai bem no freio. Póde ganhar.

"Betting" Duplo

6 — Hipias — 1 — Juvia
6 — Jacomi — Hipnos
2 — Grilo — 11 — Grey Lady

3.ª CARREIRA

BOMBARDEIO, 59 — Vem de ganhar e mantém o estado. Inimigo de primeiro plano.

PEÃO, 58 — Está se despedindo da Gavea. Serve, como azar, para o placé.

ESQUADRA, 52 — Seu estado não sofreu alteração. Está otima e defenderá o nosso prognostico.

DAMARU', 52 — Apenas regular. Não acreditamos nas suas possibilidades.

ALBERDI, 59 — Gosta da grama e da distancia. Em condições de fazer seu o triunfo.

GRAN DUQUE, 56 — Algo melhor. E', a nosso ver, o melhor azar do pareo.

GARUA, 57 — Anda bem e se conseguir fugir, dará o que fazer Bom azar.

SOLO, 56 — Outro que apresentou melhoras. Póde aspirar colocação.

ESCUDO, 56 — Reaparece aparentemente firme. Não nos agrada.

BELMONTE, 54 — Só corre ate o fim do mês, mas é muito ruim. Excluido, pois.

"Betting" Simples

6 — Hipias
6 — Jacomi
2 — Grilo

4.ª CARREIRA

SALMON, 51 — Pista, distancia, peso e companhia, são do seu inteiro agrado. Nosso eleito.

REMEMBER, 52 — Anda bem e está de despedida. Inimigo de primeira linha.

TAQUEMA'O, 51 — Corre pouco na grama. Não acreditamos nas suas possibilidades.

ZAGAL, 51 — Vem de boas atuações. Em condições de fazer seu o triunfo.

MIAMI, 54 — Discreta foi sua ultima atuação, como será a de hoje.

5.ª CARREIRA

JUNCO II, 51 — Inferior a varios adversarios. Excluido, pois.

QUILOMBO II, 51 — Seu estado é bom, mas a turma é forte. Não nos agrada.

JUNDIAHY, 50 — Em grande forma e trabalhou bem. Adversario certo.

ITAIPU', 53 — Não será apresentado.

HALCON, 49 — Volta a correr bem preparado. Não deve ficar fóra de cogitações.

HEREMON, 50 — Cada vez melhor. Defenderá o nosso prognostico.

6.ª CARREIRA

HALLABARDA, 55 — Gosta da distancia e anda bem. Inimiga temerosa.

JUVIA, 55 — Apresentou melhoras. Inimiga de primeira linha.

BISSECTRIZ, 55 — Reaparece bem estendida. Póde aspirar colocação.

FALADORA, 51 — Ligeira e gosta da grama. Serve, como azar, para o placé.

CHAPADA, 55 — Continua apresentando melhoras. Póde ganhar.

IHETA, 55 — Volta a correr bem preparada. E', a nosso ver, o melhor azar do pareo.

HIPIAS, 55 — Vem de boas atuações e vai bem na grama. Nossa preferida.

FARPA II, 55 — Vai ajudar muito a companheira. Bom azar.

7.ª CARREIRA

URISTRIO, 55 — Gostamos da sua corrida ao estrear há quinze dias entre nós. Bom placé.

DESTERRO, 55 — Estreante. E' um filho de Haro e Danina. Ainda é cedo a nosso ver.

SUNDIAL, 55 — Frouxissimo. Não acreditamos que possa derrubar os nossos preferidos.

MONTESE: ex-Garbo II, 55 — Reaparece bem estendido. Inimigo de primeiro plano.

CAMACHO, 55 — Gosta da grama e anda bem. Mesmo assim, não nos agrada.

JACOMI, 55 — Apresentou melhoras. Defenderá o nosso prognostico.

XAVANTE, 55 — Seu estado é de apuro. Póde aspirar colocação.

JAMBO, 55 — Seu estado não sofreu alteração. Não acreditamos nas suas possibilidades.

CARACOL, 55 — Apenas regular. Não cremos que possa derrubar os nossos preferidos.

PIRAJA', 55 — Corre pouco na grama, mas anda bem. Dificil, mas não impossivel.

BETAR, 55 — Volta a correr bem estendido. Mesmo assim, só como azar para o placé.

HIPNOS 55 — Volta com bons trabalhos e gosta da distancia. Póde ganhar.

FAROLA, 55 — Reforça muito o n. 12. Anda bem e póde ganhar.

8.ª CARREIRA

GRANFLAUTA, 50 — Gostamos imenso da sua ultima corrida. Deve figurar no placé.

RELAMPAGO, 50 — Corre pouco na grama e é inferior a companheira. Não nos agrada.

GRILO, 53 — Atravessa excelente fase de entrainement. Nosso preferido.

LOBUNA, 51 — Seu estado não sofreu alteração. Não deve ficar fóra de cogitações.

CARIOCA, 50 — Na grama sua chance é diminuta. Excluido, pois.

TUPAN, 50 — Melhorou algo. Para quem gosta de poule grande não é má indicação.

FRITZ WILBERG, 50 — Anda bem. Mesmo assim, não cremos que possa figurar.

CHARO, 50 — Inferior a vários adversarios. Excluido, pois.

JUNIN, 50 — Outro de possibilidades minimas. Dificil obter colocação.

BURIDAN, 50 — Mantem o estado. Dificil, mas não impossivel.

RATAPLAN, 50 — Só na areia. Na grama nada póde pretender.

GREY LADY, 50 — Seu estado é de apuro. No final estará entre os primeiros.

ROCKMOY, 50 — Gosta da grama e anda bem. Inimigo de primeira linha.

SANGUENOLTH, 50 — Inferior aos companheiros de numero. Não nos agrada.

MONTARIAS PROVAVEIS

1º pareo — 1.500 metros — A's 13.40 horas: — .. .. .. Cr$ 22.000,00.

Ks.
1 (1 Groggy, A. Rosa 56
1 (2 Colombina, J. Graça .. 54
2 (3 Itai, A. Ribas 54
2 (4 Avahy, L. Meszaros 56
3 (5 Itau', E. Castillo 54
3 (6 Pampeiro, não corre 56
4 (7 Garrida, O. Ullôa 54
4 (" Guadalupe, J. Martins .. 56

2º pareo — 1.400 metros — A's 14.10 horas: — .. .. .. Cr$ 25.000,00.

Ks.
1 (1 Reunido, N. Linhares .. 56
1 (2 Oidra, J. Martins 54
2 (3 Iva, D. Ferreira 54
2 (4 Excelente, A. Rosa 54
3 (5 Rolante, L. Leighton .. 56
3 (6 Gironda, G. Greme Jr... 54
4 (7 Itaipu', I. Souza 56
4 (8 Guido, L. Rigoni 56

3º pareo — 1.800 metros — A's 14.40 horas: — .. .. .. Cr$ 18.000,00.

Ks.
1 (1 Bombardeio, S. Ferreira 5[illegible]
1 (2 Peão, E. Coutinho 58
2 (3 Esquadra, E. Castillo.. 52
2 (4 Damaru', A. Neri.. 52
3 (5 Alberdi, I. Souza 56
3 (6 Gran Duque, N. Linhares 56
3 (7 Garua, L. Rigoni 57
4 (8 Solo, N. Mota 56
4 (9 Escudo, E. Silva 56
4 (10 Belmonte, não corre 54

4º pareo — 2.000 metros — A's 15.15 horas: — .. .. .. Cr$ 30.000,00 — (Handicap).

Ks.
1—1 Salmon, J. Souza 51
2—2 Remember, F. Irigoyen. 52
3—3 Taquemão, L. Rigoni ... 5[illegible]
4 (4 Zagal, A. Ribas .. .. 5[illegible]
4 (5 Miami, A. Neves .. .. .. 5[illegible]

5º pareo — Classico "José Calmon" — 2.000 metros — A's 15.45 horas — Cr$ 50.000,00.

Ks.
1—1 Junco II, J. Martins .. 51
2—2 Quilombo II, D. Ferreira 51
3 (3 Jundiahy, F. Irigoyen .. 50
3 (" Itaipu' I. Souza 53
4 (4 Halcon, L. Leighton 49
4 (" Heremon, O. Ulloa 50

6º pareo — 1.000 metros — A's 16.25 horas: — .. .. .. Cr$ 25.000,00 — "Betting".

Ks.
1 (1 Halabarda V. Andrade 55
1 (" Juvia R. Freitas 55
2 (2 Bissectriz, D. Ferreira. 55
2 (3 Faladora, N. Linhares .. 51
3 (4 Chapada, L. Rigoni 55
3 (5 Iheta, J. Martins 55
4 (6 Hipias, E. Castillo 55
4 (" Farpa II, E. Silva 55

7º pareo — 1.400 metros — A's 17.00 horas: — .. .. .. Cr$ 25.000,00 — "Betting".

Ks.
1 (1 Uristrio, J. Martins .. 55
1 (2 Desterro, R. Freitas .. 55
1 (3 Sundial, D. Ferreira .. 55
2 (4 Montese (x) V. Lima .. 55
2 (5 Camacho, L. Rigoni .. 55
2 (6 Jacomi, V. Andrade .. 55
3 (7 Xavante, A. Araujo .. 55
3 (8 Jambo, E. Silva 55
3 (9 Caracol L. Meszaros .. 55
4 (10 Pirajá, não corre 55
4 (11 Betar, O. Fernandes .. 5[illegible]
4 (12 Hypnos, G. Costa 55
4 (" Farola, O. Ulloa 55
(x) ex-Garbo II.

8º pareo — 1.000 metros — A's 17.40 horas: — .. .. .. Cr$ 20.000,00 — "Betting".

Ks.
1 (1 Granflauta, V. Lima .. 50
1 (" Relampago, J. Araujo .. 50
1 (2 Grilo, D. Ferreira 53
2 (3 Lobuna, N. Linhares .. 51
2 (4 Carioca, não corre 56
2 (5 Tupan, P. Mauzzan .. .. 5[illegible]
2 (6 F. Wilberg L. Rigoni. 5[illegible]
3 (7 Charo, não corre 50
3 (8 Junin, A. Ribas 50
3 (9 Buridan, S. Ferreira .. 50
4 (10 Rataplan, O. Macedo .. 50
4 (11 Grey Lady, F. Irigoyen 50
4 (" Rockmoy, J. Martins 50
4 (" Sanguenolth, L. Leighton 50

PIRATA OBTEVE ONTEM A SUA SEGUNDA VITORIA NA GAVEA

O Jockey Club Brasileiro realizou ontem a penultima sabatina da sua Temporada Oficial deste ano.

Para essa vesperal, a Comissão de Corridas de nossa sociedade de corridas havia organizado um programa que agradou sobremodo aos habituais frequentadores das reuniões do fim da semana.

As três primeiras carreiras eram reservadas á ultima geração.

Na primeira dessas eliminatorias tomaram parte cinco potros nacionais de três anos e deu ensejo a que Pirata conquistasse o seu segundo sucesso na Gavea.

Na segunda eliminatoria a potranca Copelia, enfrentando seis contemporaneos, teve ocasião de conseguir o seu primeiro triunfo em nossas pistas.

Finalmente, na ultima o potro Santorin, derrotando, num final apertado, o Guarani II, obteve tambem a sua primeira vitória na Gavea.

1.ª CARREIRA

754 — Potros nacionais de três anos, sem mais de uma vitória no país — Pesos da tabela — 1.000 metros — Premios: .. Cr$ 25.000,00; Cr$ 7.500,00 e... Cr$ 3.750,00.

PIRATA, masc., castanho, 3 anos, Pernambuco, Maranhão e Teringua, do sr. Vitor Guilhem, 55 quilos, Domingos Ferreira 1º
Don Raul, 55 ks., L. Rigoni.. 2º
Helper, 55 ks., O. Ulloa.... 3º
Justo, 56-50 ks., A. C. Ribas, aprendiz 0

Não correram: Jaguar, Pury e Cipo.

Ganho por dois corpos: do 2º ao 3º, focinho.

Rateios: Cr$ 19,00 em 1º; dupla (13) Cr$ 120,00; placés: Pirata Cr$ 24,00; Don Raul Cr$ 57,00.

Total das apostas: — .. .. .. Cr$ 310.220,00.

Criador: F. J. Lundgren.
Tratador: Eulogio Morgado.

2.ª CARREIRA

755 — Potrancas nacionais de três anos adquiridas nos leilões da Sociedade, sem vitória no país — Pesos da tabela — 1.400 metros — Premios: Cr$ 15.000,00; .... Cr$ 7.500,00 e Cr$ 3.750,00.

COPELIA, fem., zaino, 3 anos, S. Paulo, Black Toni e Mussuá, da sra. Maria Cecilia Silveira, 55 quilos, Emigdio Castillo 1º
Jiga, 55-54 A. C. Ribas, ap. 2º
Arabiana, 55 ks., E. Garcia. 3º
Juventa, 55 ks., V. Lima.... 0
Elvira 55 ks., L. Rigoni .. 0
Alba Linda, 55 ks., A. Nery.. 0
Disca, 55-54 ks., J. Araujo.. 0

Ganho por quatro corpos; do 2º ao 3º uma cabeça.

Rateios: Cr$ 21,00 em 1º; dupla (34) Cr$ 26,50; placés: Copelia Cr$ 38,00; Jiga Cr$ 49,00.

Tempo: 91"1|5.

Total das apostas: — .. .. .. Cr$ 378.820,00.

Criador: Carlos Rocha Faria.
Tratador: Sabbatino d'Amore.

3.ª CARREIRA

756 — Animais platinos e nacionais de três anos, sem vitoria no país — Pesos da tabela, com sobrecarga — 1.400 metros — Premios: Cr$ 25.000,00; Cr$ 7.500,00 e Cr$ 3.750,00.

SANTORIN, masc., castanho, 3 anos, Argentina, Signum e Famita, do sr. José Buarque de Macedo, 57 quilos, Francisco Irigoyen 1º
Guarani II, 53 ks., E. Silva.. 2º
Mavilis (1) 53 ks., I. Souza 3º
Branca de Neve, 51 ks., S. T. Camara 0
Maracatu', 5y-53 ks., E. Castillo 0
Hippo, 53 ks., O. Ullôa 0
Urvio, 53 ks., J. Martins .. 0
Ctequi 53 ks., D. Ferreira.. 0
Jubal, 51 ks., O. Macedo.... 0
(1) ex-Arumani.

Não correu: Con Botas.

Ganho por uma cabeça; do 2º ao 3º, quatro corpos.

Rateios: Cr$ 20,00 em 1º; dupla (13) Cr$ 29,00; placés: Santorin Cr$ 11,00; Guarani II .... Cr$ 14,00; Mavilis Cr$ 14,00.

Tempo: 88"4|5.

Total das apostas: — .. .. .. Cr$ 449.770,00.

Importador: Francisco V. Lima.
Tratador: Celestino Gomes.

4.ª CARREIRA

757 — Animais nacionais de quatro anos, sem mais de três vitórias no país — Pesos da tabela

(Conclui na 11ª pag.)

Prognosticos do DIARIO CARIOCA

Itai — Garrida — Groggy
Reunido — Guido — Gironda
Esquadra — Alberdi — Peão
Salmon — Zagal — Remember
Heremon — Jundiahy — Halcon
Hipias — Juvia — Bissectriz
Jacomi — Hipnos — Montese
Grilo — Grey Lady — Granflauta

Saber presentear... é a arte de conquistar
charutos "COSTA PENNA"
Um presente que agrada

FAÇA SUAS REFEIÇÕES NA
CHURRASCARIA DO LEME
Tipico CHURRASCO A' GAUCHA — Excelente cozinha
Otimo BAR
Refeições a partir das 11 horas — Aberta até ás 4 horas
Dois amplos salões proprios para festas ou banquetes
Local pitoresco e ambiente distinto
RUA M. VIVEIROS DE CASTRO 18 — FONE: 27-3697

Uteis e encantadores presentes

CANETAS
ARTIGOS FINOS DE PAPELARIA
ARTEFATOS DE COURO E DE MADEIRA
DISCOS
LIVROS INFANTIS
LAPISEIRAS
TOCA-DISCOS
ÁLBUNS
RÁDIOS

Para colaborar com quantos, nesta época de festas, presenteiam amigos, a Casa Bruno aparelhou-se com interessante variedade de artigos úteis, práticos e de ótima qualidade. Artefatos de couro e de madeira, livros de histórias, canetas Eagle, de Cr$ 65,00, Parker, Sheaffer's e outras, lapiseiras, rádios de ondas longas e curtas, toca-discos, discos etc. Visite, hoje mesmo, a Casa Bruno e faça a sua compra de Festas.

Casa Bruno
Largo da Lapa, 34-B
RIO DE JANEIRO

CB-2 INTER-AMERICANA

Para as Festas de Natal
SUGERIMOS:
Estojos de couro
Westons
Slacks xadrez
CAIRO
Rua 7 de Setembro, 123
Entre G. Dias e Uruguaiana

Dr. Emygdio F. Simões
DO HOSPITAL DO SERVIDOR DA PREFEITURA
Clinica Geral — V. Urinarias
Rua General Caldwel 310
Tel. 22-0222 — Das 17 ás 19

Artigos finos para homens
CAMISAS SOB MEDIDA
Gravatas-Novidades
Nelson
FONSECA BASTOS & CIA. LTDA.
R. OUVIDOR, 173
Esquina Uruguaiana
Fone 43-6184 — RIO

S. E. N. A. C.

ADMINISTRAÇÃO REGIONAL

"EDITAL"

CONCURSO PARA A CONCESSÃO DE VINTE BOLSAS DE ESTUDOS COMERCIAIS TECNICOS

1) — Estão abertas, até 31 de dezembro do corrente ano, na sede do Departamento Regional do "SENAC" á Av. Franklin Roosevelt n. 194, 9º andar as inscrições para o concurso de seleção de candidatos ás bolsas de estudos comerciais técnicos.

2) — Tais bolsas, concedidas a titulo de incentivo, pela Administração Nacional do "SENAC" a estudantes que sejam comerciarios, corresponderão ao custeio de todas as contribuições que, normalmente teriam esses alunos de recolher, durante a realização dos referidos cursos, á tesouraria dos estabelecimentos onde estivessem matriculados.

3) — Concedidas as bolsas, os candidatos contemplados poderão escolher, livremente, o estabelecimento em que pretendam fazer o curso comercial técnico desde que seja localizado no Distrito Federal.

4) — Será suspensa a concessão da bolsa:

a) — se o candidato deixar de alcançar, pelo menos, media global 7 (sete), nos exames de promoção de seu curso, em qualquer periodo letivo.

b) — se o candidato interromper o curso por motivo não justificado, a criterio da Administração Regional do "SENAC";

c) — se o candidato deixar de ser comerciario em exercicio.

5) — No ato de inscrição, que será feita mediante o preenchimento de uma ficha fornecida pelo Departamento Regional do "SENAC", deverá o candidato juntar:

a) — 3 retratos de 3 cm por 4 cm;

b) — prova de conclusão do curso comercial basico, ou de curso equivalente na fórma da lei, constando de apresentação de certificado de estabelecimento legalmente reconhecido;

c) — prova de que é comerciario em exercicio mediante a apresentação da carteira profissional devidamente anotada.

6) — O concurso, que versará sobre Matematica e Português, será realizado na primeira quinzena de Janeiro proximo.

7) — O julgamento da habilitação e do merito dos concorrentes caberá a uma comissão composta de tres membros de reconhecida capacidade profissional.

8) — Para a concessão das bolsas os candidatos serão escolhidos, rigorosamente, de acordo com a classificação final, tendo preferencia, em igualdade de condições o comerciario de menor remuneração.

9) — Para cada materia haverá prova escrita e prova oral constando esta de comentario e defesa da primeira.

10) — Nas provas escritas haverá uma parte objetiva com perguntas, questões ou problemas e além disso uma dissertação.

11) — A chamada dos concorrentes para as provas será feita com antecedencia, pela Estação de Radio Roquete Pinto, PRD5 da Prefeitura do Distrito Federal e por edital afixado no Departamento Regional do "SENAC" e publicado na imprensa diaria.

12) — As provas escritas versarão sobre pontos dos programas do Curso comercial basico previamente organizados pela Comissão julgadora. Estes pontos serão fornecidos por escrito, aos interessados, na sede do Departamento Regional do "SENAC".

13) — O julgamento de cada uma das provas será obtido pela atribuição de certo numero de pontos, de zero (0) a cem (100). Será feita em cada materia a media das duas provas; a media final será a das duas materias já referidas.

14) — Será considerado inabilitado para a concessão das bolsas, o candidato que:

a) — em uma qualquer das provas escrita ou oral obtiver menos de 50 (cinquenta) pontos;

b) — em uma qualquer das materias obtiver media inferior a 60 (sessenta);

c) — na media final das duas materias obtiver menos de 70 (setenta) pontos

15) — Terminadas as provas, serão tornados publicos os nomes e a classificação dos 20 (vinte) primeiros colocados, a fim de receberem em solenidade previamente anunciada, as bolsas a que fizeram jús.

WINSTON
Praça Getulio Vargas
ESQ. ALVARO ALVIM

ESTA' EM EXPOSIÇÃO HOJE, DAS 15 ÁS 24 HORAS, PARA QUE O PUBLICO CARIOCA CONHEÇA O SEU NOVO ESTABELECIMENTO

FLAMENGO, 3 — AMERICA, 2

PIRATA OBTEVE ONTEM A SUA SEGUNDA VITORIA NA GAVEA

(Conclusão da 10ª pag.)

— 1.600 metros — Premios: .... Cr$ 25.000,00; Cr$ 7.500,00 e ... Cr$ 3.750,00.
WHITE FACE, masc., castanho, 4 anos, Pernambuco, Jacques Emile Blancho e Bassanga, do Stud Piritininga, 56 quilos, De[illegible]go Ferreira 1º
Orelfo, 56 ks., V. Andrade .. 2º
Tamandaré 56 ks., E. Silva .. 3º
Não correu: Canadá II.
Ganho por meio corpo; do 2º ao 3º um corpo.
Rateios: Cr$ 141,00 em 1º; dupla (22) Cr$ 641,00; placés: White Face Cr$ 47,00; Orelfo Cr$ 27,00.
[illegible]
Tempo: 103".
Total das apostas: — .. .. — Cr$ 502.290,00.
Criador: F. J. Lundgren.
Tratador: Luiz Tripodi.

5.ª CARREIRA

758 — Animais nacionais de cinco anos, que não tenham ganho mais de Cr$ 30.000,00 em premios de 1º lugar no país — Pesos: 52 quilos, cavalo e egua 50, com sobrecarga — 1.000 metros — Premios: Cr$ 18.000,00; Cr$ 5.400,00 e Cr$ 2.700,00.
EMILIA, fem., alazão, 5 anos, São Paulo, Morrinhos e Fifi All, do sr. Euvaldo Lodi, 50-53 quilos, Enéas Cardoso, aprendiz 1º
Fab, 56 ks., N. Linhares 2º
Rosacea, 54 ks., L. Rigoni .. 3º
Não correram: Concurso, Vitacin e Penedo.
Ganho por uma cabeça; do 2º ao 3º uma cabeça.
Rateios: Cr$ 28,00 em 1º; dupla (14) Cr$ 26,00; placés: Emilia Cr$ 16,00; Fab-Bertioga .. .. Cr$ 16,00; Rosacea Cr$ 20,00.
Tempo: 62".
Total das apostas: — .. .. — Cr$ 535.800,00.
[illegible] FR FRFRFRF FR FM do.
Tratador: Claudemiro Pereira.

6.ª CARREIRA

759 — Animais estrangeiros, sem mais de duas vitorias não classicas, no país ou no exterior — Pesos: 56 quilos, cavalo e egua 54, com descarga — 1.600 metros — Premios: Cr$ 18.000,00; .. .. .. Cr$ 5.400,00 e Cr$ 2.700,00.
ESQUIVADO, masc., castanho, 3 anos, Argentina, Patapius e Corina, da sra. Sarah de Magalhães Boettcher, 52 quilos, Luiz Rigoni 1º
Pink Rose, 54 ks., E. Garcia 2º
Blue Rose, 54 ks., O. Ulloa.. 3º
Não correu: Mistral.
Ganho por dois corpos; do 2º ao 3º um corpo.
Rateios: Cr$ 81,00 em 1º; dupla (23) Cr$ 33,00; placés: Esquivado Cr$ 18,00; Pink Rose .. .. Cr$ 13,00; Blue Rose Cr$ 83,00.
Tempo: 75"3|5.
Total das apostas: — .. .. .. Cr$ 576.850,00.
Importador: Atilio Irulegui.
Tratador: Manoel de Souza.

7.ª CARREIRA

760 — Animais nacionais de seis anos, e mais idade, que não tenham ganho mais de .. .. Cr$ 150.000,00 em premios de 1º lugar no país — Pesos 52 quilos, cavalo e egua 50, com sobrecarga — 1.600 metros — Premios: .... Cr$ 18.000,00; Cr$ 5.400,00 e ... Cr$ 2.700,00.
TANGO, masc., alazão, 7 anos, Rio Grande do Sul, Kosmos, e Chatasca, do sr. Osvaldo Azevedo, 52-51 ks., Adão Coelho Ribas, aprendiz 1º
Alvinopolis 52 ks., L. Rigoni 2º
Tarobá, 52 ks., V. Andrade.. 3º
Não correu: Old Plaid.
Ganho por três corpos; do 2º ao 3º um corpo.
Rateios: Cr$ 48,00 em 1º; dupla (14) Cr$ 47,00; placés: Tango Cr$ 17,50; Alvinopolis Cr$ 19,00; Tarobá Cr$ 30,00.
Tempo: 102"4|5
Total das apostas: — .. .. — Cr$ 562.060,00.
Criador: Antonio Soares.
Tratador: Claudio Rosa

8.ª CARREIRA

761 — Animais nacionais de quatro anos, de quatro e cinco vitorias no país — Pesos da tabela, com descarga — 1.500 metros — Premios: Cr$ 25.000,00; .. .. Cr$ 7.500,00 e Cr$ 3.750,00.
ITAMONTE, masc., zaino, 4 anos, Minas Gerais, Sea Bequest e Ayruóca, do sr. Francisco P. L. U. Sales Pinto, 57 quilos, Armando Rosa . 1º
Cerro Grande, 52 ks., D. Ferreira 2º
Estrilo, 52 ks., V. Andrade.. 3º
Ganho por cabeça; do 2º ao 3º, meio corpo.
Rateios. Cr$ 132,00 em 1º; dupla (34) Cr$ 50,00; placés: Itamonte Cr$ 30,00; Cerro Grande-Estrilo-Gigo Cr$ 17,00.
Tempo: 95".
Total das apostas: — .. .. .. Cr$ 593.710,00.
Criadores: Serviços de Remonta e Veterinaria do Exercito.
Tratador: João Emilio de Souza.
Total geral das apostas: —.... Cr$ 3.909.020,00.
Total geral dos Concursos: .... Cr$ 468.195,00.
Pistas: de grama (a 1ª e 5ª provas) e de areia (as demais) leve.

VARIAS

CINCO FORFAITS

A Comissão de Corridas do Jockey Club Brasileiro, até o termino da sabatina de ontem, havia recebido as declarações de forfait para a reunião desta tarde dos seguintes animais:

Pampeiro.
Belmonte.
Pirajá.
Carioca.
Charo.

OS RESULTADOS DOS CONCURSOS

Os concursos ontem promovidos pelo Jockey Club Brasileiro, tiveram os seguintes resultados:

BOLO SIMPLES
1 ganhador, com 6 pontos — Rateio: Cr$ 50.047,00.

BOLO DUPLO
1 ganhador, com 13 pontos — Rateio: Cr$ 33 364,00

BETTING JOCKEY CLUB
52 ganhadores — Rateio Cr$ 734,00.

BETTING ITAMARATI
168 ganhadores — Rateio: — Cr$ 335,00.

BETTING DUPLO
106 ganhadores — Rateio: . . Cr$ 1.674,00.

A HORA DA PRIMEIRA CARREIRA

A primeira prova da reunião desta tarde, no Hipodromo Brasileiro, será corrida ás 13,40.

O Clássico "José Calmon" tem a sua realização marcada para ás 15,50 horas.

NÃO PODEM ATUAR

Em virtude de se encontrarem suspensos pela Comissão de Corridas do Jockey Club Brasileiro não poderão intervir na reunião desta tarde os joqueis Pedro Simões, José Portilho, Anezio Barbosa, Claudemiro Pereira e Justiniano Mesquita, assim como os aprendizes João dos Santos e Reduzino Freitas Filho.

Despedindo-se da finalissima, o Flamengo abateu o America, na tarde de ontem, pela contagem de 3 x 2.

A partida só agradou nos primeiros 10 minutos, quando esteve algo movimentada. Depois desse periodo, parece que dominados pelo calor, os dois quadros declinaram e o encontro teve, então, desenrola monotono. Os rubros abriram a contagem porem o adversario reagiu, passando a atacar mais até o final do primeiro tempo, que terminou já favoravel ao Flamengo, por 2 a 1. Houve equilibrio no segundo tempo, e, num golpe de chance, os rubro-negros obtiveram o ponto da vitoria.

Deixaram a desejar os dois quadros. Individualmente, salvou-se, no Flamengo, a atuação de Norival, Newton, Bria, Jaime, Pirilo e Peracio, e, no America a de Vicente, Domicio, Dino, Maneco, Lima e Esquerdinha.

OS QUADROS

Os dois quadros estiveram assim formados:

FLAMENGO: — Luiz; Newton e Norival; Biguá, Bria e Jaime; Adilson, Tião, Pirilo, Peracio e Vevé.

AMERICA: — Vicente; Paulo e Grita; Domicio, Dino e Amaro; China, Maneco, Maxwell, Lima e Esquerdinha.

O America, como dissemos abriu a contagem, por intermedio de Amaro, aos 9 minutos. Cobrando uma falta de Biguá proximo á linha divisoria do campo, Amaro centrou sobre a area; Maneco e Maxwell, diante do "goal", impediram a visão de Luiz e a bola foi morrer mansamente no fundo das redes. Vevé empatou aos 31 minutos, aproveitando um passe de Pirilo e Peracio aumentou, cabeceando em meio a uma confusão á porta do "goal" do America, aos 3[illegible] minutos. Aos 10 minutos da segunda etapa, Norival salvou um tento certo, aparecendo milagrosamente quando Maneco preparava-se para chutar, quase sobre a linha da meta rubro-negra; aos 22 minutos, China, recebendo de Maneco, empatou novamente, com um poderoso tiro enviezado, e Pirilo, aos 38 minutos, recebendo bom passe de [illegible], marcou o ponto da vitoria do Flamengo.

A ARBITRAGEM

O sr. Oscar Pereira Gomes teve, ontem, regular atuação.

A RENDA

Foi apurada a renda de Cr$... 11.332,00.

MÁRIO VIANA APITARÁ HOJE

Tres Juizes Absolvidos Pelo Tribunal de Justiça

O Tribunal de Justiça, em sua reunião secreta de ontem, resolveu não aplicar nenhuma penalidade aos juizes Mario Viana e Guilherme Gomes, apesar das representações feitas pelo Flamengo e America, respectivamente, contra suas ultimas atuações.

Depois dessas resoluções, o arbitro Mario Viana deverá dirigir o jogo de hoje entre o Botafogo e o Fluminense, decisivo do certame da cidade.

Tambem o juiz Necir de Souza foi isento de culpa, deixando de ser punido.

Feliz Natal...

Com as roupas d'A CAPITAL!

Camisas de feitio prático, gravatas de novos desenhos, blusões e slacks confortaveis e de apresentação distintos — otimos e úteis presentes.

Trajes a Rigor: Summer-jacket, smoking [illegible] ou branco rigor — prontos ou sob medida ... dão elegância e distinção.

MAIS UM MOTIVO DE FESTA PARA O SEU FIM DE ANO!

Festeje tambem a estréia da sua roupa nova... uma roupa que agrade mais sob todos os pontos de vista. "A CAPITAL" vende a **melhor roupa** do Rio, pelo sistema de crédito que oferece as vantagens que nenhum outro pode ter! Em

LINHO... TROPICAL ou CASEMIRA

★ ★ ★

Alem das roupas, de todos os tipos ... de todos os tamanhos ... de todos os tecidos ... um crédito n'A CAPITAL permite ainda aproveitar os artigos dos departamentos que estão desaparecendo definitivamente, *pelos mesmos preços de liquidação!* Da mesma forma será bastante apresentar o Carnet Sorteário para adquirir, nas diferentes casas da cidade, perfumes, tecidos, calçados, tapeçaria, louças, cristais, aluminios, chapéus, etc.

E note bem: a sua conta concorrerá aos sorteios de quitação de débitos! ..

É ou não é ... "o melhor presente de Natal... um carnet de crédito d'A CAPITAL"?

Para rapazes: roupas de tropical e linho, calça curta ou comprida. [illegible] novos coloridos e em todos os tamanhos.

AGORA, ENTRADA PELA RUA OUVIDOR

ROUPA DE
"T[illegible]CAL" . . . 650,oo
BRIM de "L[illegible]HO" . [illegible],oo

Durante as obras tudo é mais barato na

A CAPITAL
AVENIDA ESQUINA OUVIDOR

EDIÇÃO DE HOJE: 20 PÁGINAS

Diario Carioca

NÚMERO AVULSO: 50 Centavos

ANO XIX — RIO DE JANEIRO — DOMINGO, 22 DE DEZEMBRO DE 1946 — N. 5 674

PROTESTAM OS ESTIVADORES CONTRA A FISCALIZAÇÃO DO I. A. P. E. T. C.

UM TELEGRAMA DO SINDICATO DE CLASSE AO MINISTRO DO TRABALHO — DEFEITOS APONTADOS E DEFICIENCIAS

O Sindicato de Estivadores do Rio Grande do Sul, enviou ao sr. Morvan Figueiredo, o telegrama que abaixo transcrevemos onde anuncia, pedindo diversas providências, uma serie de irregularidades na fiscalização levada a efeito pelos fiscais do IAPETEC.

O TELEGRAMA

Porto Alegre, 20-11-1946. — Exmo. Snr. Ministro Trabalho — Rio — Sindicato Estivadores, trabalhadores carvão minerios e conferentes cargas descargas por seus representantes legais abaixo firmados, mui respeitosamente solicitam vossencia, aguardando devida acolhida pedido formulado: Instituto da Estiva quando incorporado IAPETEC continuassem melhor resguardados seus interesses mormente serviços arrecadação em completo contribuidor abandono. Acentuado movimento nosso porto — convence-nos sejam muito grande as contribuições serviço Estiva, — superando quiçá proprias contribuições IAPETEC, entretanto julgamos poderiam facilmente atingir cifras mais elevadas se fosse convenientemente atendido serviço fiscalização inexistente, consequentemente provaveis desvios arrecadação devido auso uma falta fiscais bordo navios operam. Tais ocorrências exigem data venia, urgente necessidade nomeação pessoa competente conhecedora interessada assuntos inerentes estiva para dirigir delegacia local IAPETEC, cargo vários mêses após fuga desfalque superior duzentos mil cruzeiros então delegado [illegible] Martins Guerreiro. Tomamos liberdade indicar vossencia [illegible] antigo funcionário Bernardo Schenini pedindo sua nomeação Delegado Regional IAPETEC cuja capacidade administrativa idoneidade moral ficaram comprovadas durante longos anos dirigiu antigo departamento Instituto Estiva, correspondendo ainda êsse ato vontade unanime associados classes representamos em cujo seio Schenini firmou profunda estima confiança. Crentes sermos honrados vosso favorável pronunciamento reiteramos vossencia protestos nossa grande estima admiração — Saudações — Assinados: Baldino Domingues, Bertoldo de Araujo Lopes, Arnaldo Lemes Pinto.

Dr. Gilvan Torres

Impotencia — Doenças do sexo e urinarias — Pre-nupcial — Assembléia, 98, sala 72 - Telefone 42-1071 — 9 ás 11 e 15 ás 19

Varios fatos policiais

AGRESSÕES: Foi preso e conduzido á presença do comissario do 19º distrito o individuo Alencar Monteiro da Costa, torneiro mecanico, preto, de 35 anos e residente á estrada Areal 951. Alencar, depois de discutir com Doralina Lima, tambem preta, de 21 anos, residente á estrada Marechal Rangel 242, passou das palavras á agressão.

— Tambem Geraldo Silva, sem profissão, morador á rua Imbuti 65, em Coelho Neto, contrariado nos amores com a domestica Judite Pereira, de 22 anos, e residente á rua Vitor Meireles 93, foi surpreendido pelo vigilante 496 quando agredia a "Dulcinéia", sendo conduzido á presença do comissario do 19.º distrito policial.

ATROPELADOS: Atropelado por auto na rua Alegria, em frente ao numero 1267, e com fratura exposta da perna esquerda, depois de medicado na Assistencia foi internado no Hospital do Pronto Socorro o individuo Miranda Jonas, pardo, de 32 anos, casado, operario e residente á rua Cardoso Melo, 58.

— O motorista Antonio Dias Abetz, pardo, de 58 anos, residente á rua Zeferino Manuel 27, foi atropelado por um auto no Campo de São Cristovão esquina de General Argolo. Em consequencia, com fratura completa do terço medio da perna direita, foi medicado na Assistencia e recolhido ao Hospital dos Acidentados.

FURTOS: Penetrando pela area da casa comercial de Carlos Alberto, estabelecido com calçados á rua Barão de Guaratiba, 16-A, os ladrões depois de retirarem de um movel a importancia de Cr$ 1.560,00, além de diversos pares de calçados, sairam sem que fossem pressentidos.

A vitima apresentou queixa ao comissario do 4.º distrito policial.

HOMICIDIO

Por causa de um lapis que lhe fôra retirado do bolso, por brincadeira, verificou-se impressionante cena de sangue, na noite de ante-ontem, em São Gonçalo, no Estado do Rio.

Encontrava-se no armazem onde trabalha, no lugar denominado Zumbi, o empregado Osik José Correia, de 32 anos, casado e residente na Vila Sena Borges, 319, quando o seu amigo Hercilio Costa Barreto, de 22 anos de idade e que se ia casar no proximo dia 24, vespera de Natal, de cujo casamento Osik ia servir de padrinho, tirou-lhe o lapis do bolso. Houve, então, entre os dois ligeira discussão, durante a qual Osik, sacando de uma faca, investiu contra o seu futuro afilhado e cravou-a sobre o coração, matando-o instantaneamente.

Vendo o antigo amigo cair morto numa poça de sangue, o criminoso evadiu-se tendo sido perseguido pela noiva de Hercilio, a jovem Maria de Lourdes Alfenas, de 24 anos, que se encontrava na ocasião no local em que se deu o crime.

O delegado Adilio Americo dos Santos, da delegacia de São Gonçalo, esteve no local e depois de providenciar a remoção do cadaver para o necroterio da Policia, iniciou diligencias para a captura do criminoso.

O ENSINO

Ensino Igual Para Todos os Estágios de Civilização

As condições geográficas, aliadas a outros fatores, fazem do Brasil um país onde se encontram todos os tipos de civilização, a partir do índio até os habitantes das grandes metrópoles.

Pedir para cada estagio de civilização um tipo diferente de ensino não parece tão absurdo como aplicar no sertão mais desprovido de todos os recursos, inclusive os meios de transporte, as mesmas exigencias de curriculo e até a mesma suntuosidade nas instalações, como tem feito o nosso Ministério da Educação.

Há que ter vista o nivel cultural do meio, as necessidades e as possibilidades da sua economia, tanto quanto a sua posição [illegible]. Ainda se conquista com muito sacrificio uma grande parte do território brasileiro, tal como no inicio da colonização, com o mesmo atrevimento e até com algumas armas bem mais eficientes do que no tempo das bandeiras.

Observadas as exigencias minimas gerais, não se pode contestar a evidente necessidade de adaptação, mesmo porque as condições de cultura na maior parte do país não permitiriam nem sequer um recrutamento rigoroso de professores capazes de assumir com exito as obrigações de ensinar de acordo com o minimo exigido pelo Ministério. Não chegariamos a estender á Escola Secundaria o conceito apenas literario do ex-ministro Souza Campos de que se pode ensinar ate em baixo de uma arvore, mas, pensar-se em realizar-se no Brasil inteiro colegios passiveis de aprovação segundo as normas ditadas pela portaria 67 é sem duvida panglossiano.

É tentar no Brasil o que não se cogita de fazer sequer no limitado territorio do Estado de Nova York, onde existem dezenas de tipos de educandarios.

Uma lei de ensino não pode ignorar que no país onde vai ser aplicada até a linguagem o tipo de alimentação, toda a norma de vida varia a ponto de se desconhecerem de região para região desde alimentos até expressões de uso comum.

Acontece, mais, que o Ministério não dispõe de uma fiscalização capaz de realmente fiscalizar a execução das normas ministeriais. Mesmo a presença de fiscais nos exames nem sempre se verifica, nem adiantaria apenas isso e assinar as papeletas burocraticamente. Os diretores e professores não acreditam muito que exista sobre eles a vigilancia do Poder Publico a não ser quando se agravam divergencias desarmonicas conservadas entre as repartições e os estabelecimentos de ensino. Daí deriva a indisciplina, entre outros habitos condenaveis. Esta, porém, é uma outra história que faz parte do caos do ensino, mas, nada tem a ver com o curriculo.

A EDUCAÇÃO FISICA EM FRANÇA

PARIS, (S.F.I.) — Antes da guerra, um heroi morto na luta de 1940 — Leo Lagrange — realizara largo esforço em prol do desenvolvimento da educação fisica na França. Sua ação foi continuada após a Libertação. Vinte e duas novas escolas especializadas em educação fisica surgiram nestes ultimos meses; foram inaugurados mais 16 centros regionais correspondendo ás academias cujos objetivos são o treino e desenvolvimento dos que, nos diversos graus, tenham de ensinar educação fisica a constituição de Centro de documentação, informação e irradiação; a formação de estagiarios, designados pelas federações esportivas, destinando-se a obter dirigentes habeis de clubes, arbitros e atletas devidamente treinados; e tambem a preparação de monitores que, nas usinas e administrações, nas horas de lazer, por exemplo, proporcionem aos seus camaradas treino esportivo. Em 1947 deverão passar por estes centros cerca de 35 000 estagiarios.

O meio rural não foi esquecido. A titulo de experiencia foram instaladas desde já em [illegible] departamentos, escolas esportivas rurais, dirigidas por monitores oficiais. Cada um desses tem a seu cargo varias aldeias e povoados. Desempenham tambem funções de conselheiros tecnicos das sociedades esportivas locais. Organizam cursos teoricos noturnos para os trabalhadores rurais. Orientam ainda os professores das escolas rurais quanto á educação fisica dos cursos primarios.

O governo tambem procura resolver o problema da educação fisico-militar dos adolescentes. Foi resolvido que seria obrigatoria, com 3 anos de educação, cabendo os dois primeiros periodos ao Ministerio da Educação e terceiro ao da Guerra. No territorio metropolitano, 1.800 centros de preparação fisica desse tipo foram inaugurados 1.º de outubro. O ensino objetiva, simultaneamente, o preparo esportivo, fisico, moral e civico.

O Instituto de Educação Fisica e Desportes, verdadeira escola superior, é cupula dessa organização. É um laboratorio de pesquisa, objetivando melhorar o rendimento fisico quanto ao estilo e tecnica esportivos.

Melhor aparelhado que os Centros Regionais, o Instituto é para o esporte a repartição central franceza de documentação, difusão e propaganda esportivas. Conta com estabelecimentos anexos como a Escola Nacional de Ski do Val d'Isere, cujo principal instrutor é o campeão olimpico Emile Allais; a Escola de Alpinismo de Chamonix, cujo nucleo é a companhia de Guias de Chamonix; o Colegio de Ski de Chamonix, onde 10 000 jovens, durante o ultimo inverno foram gratuitamente iniciados nesse esporte.

No verão, 3.000 jovens estagiaram nas Cinco Escolas de Preparação Nautica onde aprenderam os segredos e delicias da navegação a vela.

A França preocupa-se igualmente com aqueles que a guerra afetou no proprio corpo; especialmente dos jovens cuja deficiencia fisica foi causada pela subalimentação. Abriu os vinte centros de reeducação fisica onde os jovens afetados pela guerra estão submetidos a prolongado tratamento sob a assistencia conjunta de medicos e professores.

Boletim do Crime

Abuso de Poder

MAIS uma vez a Justiça, representada por um dos seus mais dignos magistrados, em sua alta independencia respeitando a lei e acatando o direito, acaba de se manifestar contra os atos de uma autoridade policial que se arrogou competencia pertinente completamente a outro orgão legal e, por tal, achou-se com o direito de intervir na seara alheia criando verdadeira anarquia funcional.

Voltando a dirigir a Delegacia de Economia Popular, por transferencia da de Vigilancia, seu atual titular ordenou aos negociantes interessados que cumprissem sob pena de processo, uma tabela de preços para venda, ao publico, de bebidas alcoolicas e refrigerantes, que fôra, ha tempos, organizada pela mesma Delegacia.

Sucede, porém, que esta tabela, imposta na ocasião discricionariamente, não tinha sido elaborada pelo orgão competente, no caso a Comissão Central de Preços, tanto assim que o ato respectivo não fora publicado no orgão oficial, condição indispensavel para que as decisões do governo tenham completa e indispensavel valia.

Muito embora sendo um bacharel em direito, devendo, portanto, saber muito bem que a Policia não tem competencia juridica nem capacidade legal para estabelecer preços, aquela autoridade policial passou a agir contra os que não cumpriam uma ordem ilegal, atrabiliaria, violenta e atentatoria aos direitos assegurados pela legislação vigente. E o resultado ai está: o juiz da 8ª Vara Criminal [illegible], acaba de conceder aos interessados o remedio do "habeas-corpus", o que [illegible] manda em por os prejudicados sob a proteção da Justiça.

Além, porém, de conceder a ordem impetrada, o magistrado prolator da sentença fez ressaltar um ponto interessante que merece muito bem, a atenção e reflexão dos estudiosos. O juiz estranha que a Policia sendo, como é, em toda parte do mundo, um orgão por excelencia previdente, tabelasse as bebidas alcoolicas, determinando preços maximos para as mesmas concorrendo assim, para incrementar a criminalidade, desde que é por demais sabido que o alcool é responsavel por grande parte dos crimes que se praticam nas diversas camadas sociais.

Inegavelmente o ilustre magistrado tem razão. Que devido á canicula intensa, se tabelassem os preços maximos de refrigerantes, refrescos e sorvetes, compreende-se muito bem; mas que pelo mesmo motivo, seja ordenado preço maximo para bebidas alcoolicas, cujo abuso justamente facilitado pelo tabelamento, pode levar o individuo a ingeri-las em demasia e cometer por isto desatinos, é o que o bom senso não admite.

Foi justamente o que fez a Policia. Ao invés de procurar retringir o uso de um dos maiores auxiliares da criminalidade facilitou sua disseminação. Não é preciso maior prova de incoerencia. Felizmente a Justiça está de olhos abertos.

TIMBAU'BA.

Para Vereador no Distrito Federal

Vote com o Partido Republicano Democratico nos candidatos ANSELMO PASCHOA, NATANAEL DIAS BATISTA e JOEL DE OLIVEIRA LIMA, que atendem aos seus amigos, ás terças e sextas-feiras, das 17 ás 19 horas, Rua da Constituição 32, sobrado.

Edifício

ITAIM

Rua Candido Mendes, 71

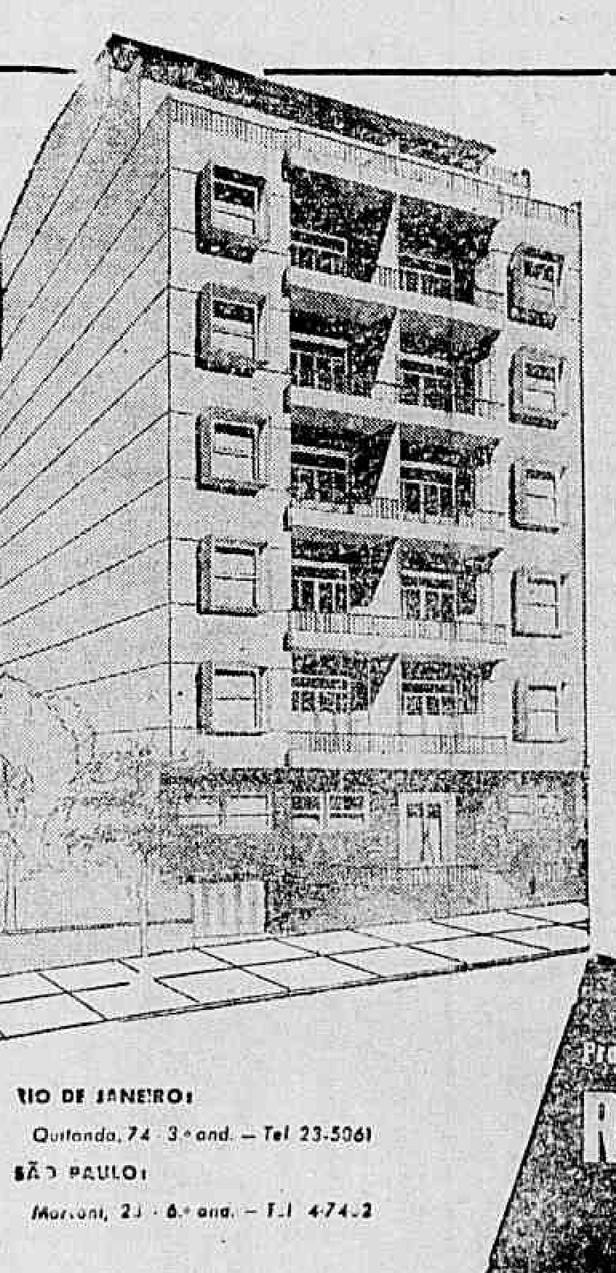

- Já em construção.
- Situação privilegiada, próximo de Santa Tereza, Glória, Lapa e a poucos minutos do Centro.
- Acabamento de 1.ª qualidade.
- Execução dentro da melhor técnica.
- Ventilação abundante.
- Apartamentos pequenos dotados de todos os detalhes de confôrto - diversos tipos diferentes.
- Renda compensadora e certa.
- Garage no sub-sólo.
- Grande facilidade de pagamento.

RIO DE JANEIRO: Quitanda, 74 - 3.º and. - Tel. 23-5061

SÃO PAULO: Marconi, 23 - 6.º and. - Tel. 4-74?2

LIVROS FRANCESES

A LIVRARIA ACADEMICA acaba de receber diretamente dos Editores Gauthier-Villars, Masson, Librairie Vuibert e Presses Universitaires de France (Felix Alcan), grandes remessas de livros sobre MATEMATICA — FISICA — MECANICA — FILOSOFIA — HISTORIA, inclusive as coleções "Clio", "H. G. de Gustave Glotz" e "Peuples et Civilisations" de Halphen et Sagnac.

Será iniciada amanhã, dia 23, a venda desse interessante lote, onde figuram autores reputados como Appell, Julia, Borel, Buhl, Picard, Cartan, Poincaré, Darboux, La Vallée Poussin, Bruhat, Caliron, etc. etc. — Faça uma visita e confie suas encomendas á

LIVRARIA ACADEMICA

49 - Rua Miguel Couto - 49 — Tel. 43 6209

Remessa para o interior pelo Serviço Postal de Reembolso, livres de despesas.

SUICIDIO

Na nossa edição de ontem noticiamos o impressionante suicidio de uma mulher que ateando fogo ás vestes depois de embebe-las em gasolina, saiu correndo pela rua Cupertino, no Encantado, como uma tocha humana.

O comissario de serviço na delegacia do 23º distrito policial, durante diligencia que realizou ontem, conseguiu finalmente descobrir a identidade da suicida.

Trata-se de Dulcinéia Mendes dos Santos, de 22 anos, solteira moradora á rua Guarani, 61, casa 3.

O cadaver foi removido para o necroterio do Instituto Médico Legal, desconhecendo se os motivos que levaram Dulcinéia ao ato tresloucado.

Sociedade de Medicina e Cirurgia do Rio de Janeiro

A diretoria da Sociedade de Medicina e Cirurgia do Rio de Janeiro tem a satisfação de convidar todos os seus associados para comparecerem á sessão solene que levará a efeito segunda feira proxima, dia 25 do corrente em comemoração pela passagem do 60º aniversario de sua fundação.

D. A. S. P.

Prof. A. LIMA

Mens. 150.00

Oficial Administrativo
Escriturário, Aux. de Escritorio
Inspetor de Aluno

AV. RIO BRANCO, 147-2.º and
TEL. 42-1144

COLÉGIO VERA-CRUZ

E ESCOLA TECNICA DE COMERCIO

Cursos: Clássico, Cientifico, Ginasial, Comercial Básico, Admissão, Primário, Contador, e Técnicos de Contabilidade, Secretariado, Estatistica, Administração, e Comércio e Propaganda. Aulas DIURNAS e NOTURNAS — Reserva de matricula até 15 de Janeiro — Exame de Admissão ao Ginasial e ao Comercial em Fevereiro

RUA HADDOCK LOBO, 345

TEL. 48-8222

Direção dos Professores F. GAMA LIMA FILHO, E. MENDES VIANNA e F. GAMA LIMA

2ª SEÇÃO

Diario Carioca

8 PÁGINAS

ANO XIX — RIO DE JANEIRO — DOMINGO, 22 DE DEZEMBRO DE 1946 — N. 5 674

CRÔNICA

Fim do Pignoratício

Rubem Braga

Acho que não expliquei direito ao leitor a cara de meu colega de turma a que, por circunstancias fortuitas, liguei o nome de Pignoraticio. Alto e magro, tem ele a cara tambem magra; e alem disso fria, de uma cor de pele citrina. Não, dizer que sua pele é citrina pode dar confusões Há mulheres de pele citrina que são maravilhas. Quem fala em citrina fala em cor de limão; mas há muitos cores de limão, e há uma de um amarelo ao mesmo tempo ardente e desmaiado, em que se sente como que o acre sumo do pomo que, sazonando a um sol de cinco horas é doce e... Ah essas coisas são dificeis de explicar, e eu então o quanto me atrapalho No dia em que eu tiver sossegos e posses para me tornar um escritor ás direitas ainda hei-de fazer um álbum descritivo de senhoras e senhoritas de varias classes sociais contemporaneas. Já pensei nisso. Assim como faz o pintor, deve o escritor fazer com que a cidadã pose. Tentará por exemplo, descrever essa doce parte que tem o horrivel nome de barriga da perna nesta grossa lingua portuguesa: e fora disso só lhe sei o nome de panturrilha, que tambem não é bom Em repouso e em tensão a estudará atento; e irá então colocando as palavras com a vagareza de um pintor.

Um pintor! Deve ser maravilhoso saber pintar pessoas — principalmente certas pessoas, como elas são. Pelo menos desenhá-las — com um traço ao mesmo tempo firme e sensivel, ligeiro e grave. Conheci por exemplo uma senhorita que .. mas, por favor meus senhores, vamos voltar ao Pignoraticio.

Sua cara é de uma cor citrina, sua cara e a expressão, que é não digo ácida, direi azeda, desse azedo de limão que antes

(Conclui na 7ª pag.)

PONTO DE VISTA

Caminho da Utopia

Guilherme Figueiredo

As edições francesa e espanhola de Arthur Koestler fizeram aportar ao Brasil, com quase cinco anos de atraso o "Darkness at noon", lançado na edição em lingua inglesa em 1941 Entretanto, Koestler já era autor conhecido e consagrado na Europa, antes mesmo de aparecer êsse seu romance, que tão vivas discussões causa agora entre nós. A narrativa de suas experiências pessoais durante a guerra civil espanhola o diario em que conta com sua prisão e a expectativa de condenação à morte é um dos mais tremendos libelos contra o nazi fascismo. No "Dialogo com a morte" está mesmo, em embrião o que será mais tarde "Darknese at noon", não no seu conteudo politico-social, mas no que diz respeito "àquilo que se passa dentro da cabeça de um condenado".

Mais recente do que suas outras obras mesmo do que a "Scum of the earth", história dos refugiados durante a guerra, e ... "... pasture" replica do mesmo tema passada num pais neutro, é a peça "Bar do Crepúsculo": embora escrita pela primeira vez em 1933, em Moscou foi refeita na Inglaterra em 1944. Seria interessante se se pudesse constatar o quanto variou o teatro de Koestler de uma para outra versão, pois entre elas aconteceu a própria evolução do autor, o seu desligamento do Partido Comunista, a guerra espanhola a guerra contra o nazi... e a meia duzia de livros tremendamente individualistas que o tornaram um dos mais comentados autores destes tempos. Koestler não diz, em seu prefacio ao "Twilight Bar", até onde diferem as duas versões: confessa apenas que a primeira lhe veio quando pela primeira vez cometeu a heresia do "escapismo", a fuga para um outro mundo pelo temor a realidade, e a segunda quando de novo sentiu, ao fim da guerra a necessidade de fugir à pressão da realidade. Ele classifica a peça "uma fuga em quatro atos", mas percebe-se que Koestler não quer fugir do mundo hostil, mas invadi-lo com sua sátira. Neste sentido, o "Bar do Crepúsculo" está longe de ser uma torre de marfim. A procura da felicidade que atormenta o seu autor, nada tem a ver com a caçada ao Pássaro Azul da fantasia de Maeterlinck. Não é a criação dum outro mundo ignorante da realidade, mas uma espécie de superação da realidade, dentro mesmo deste nosso pobre mundo. Sob tal angulo, só o individuo inconformado, só o apóstata, só o homem só e capaz de criar ... imaginarias e ... dentro duma obra: ao homem de partido, em nossos dias, e sobretudo ao homem de partido submetido á disciplina doutrinária não é dado fabricar utopias. A utopia é o limite daquilo por que trabalha, o limite para o qual a sua ação colabora Para um marxista por exemplo, a utopia já está feita em palavras: faltá implantá-la. Ele não terá necessidade de descrever o país ideal, supor seus costumes, inventar suas belezas oferecer seus vantagens; ele marcha para o país ideal colocado no futuro a golpes de ação tática, certo dos fins a chegar e dos meios a empregar. Koestler não é mais marxista. Para êle, o marxismo é agora sòmente um método critico, um método para penetrar as razões do passado, não o único método para explicar a conduta humana. Por isso é que se dá ao luxo de inventar utopias, que são paises que proporcionam a felicidade particular aos seus criadores. Em 1933 o autor de "Twilight Bar" não viu na Moscou ao seu redor a sua Utopia — e então fugiu para o Planeta Feliz Numero Três. Em 1944 não viu, no fim da guerra, a promessa da sua Utopia: e novamente refugiou-se na Via Lactea. Um marxista não a teria feito em nenhuma das duas vezes, uma tão longa viagem. Saberia "como conduzir-

(Conclue na 6ª Pag.)

"Menina de Vestido Verde", um dos quadros da exposição que a sra. Zelia Salgado está fazendo no Palace Hotel. (Ler cronica de Antonio Bento na 4ª página)

POESIA

ALIANÇA

Carlos Drummond de Andrade

Deitado no chão. Estátua
enrodilhada, viaja
ou dorme, enquanto componho
o que já de si repele
arte de composição.
O pé avança, encontrando
a tepidez do seu corpo
que está ausente e presente,
ciente de que pressão.
vale em ternura. E viaja
imóvel. Mas eu prossigo,
tecendo fios de nada,
moldando potes de pura
água, loucas estruturas
do vago mais vago, vago.
O' que duro, duro, duro
Oficio de se exprimir!
Já desisto de lavrar
êste país inconcluso
de rios informulados
e geografia perplexa.
Já soluço, já blasfemo,
já irado me levanto,
êle comigo. De um salto,
decapitando seu sonho,
eis que me segue. Percorro
a ... largos estreito
jardim de era e formiga.
E nada me segue de
quanto venho reduzindo
sem se deixar reduzir
Assim o homem sem sombra
desejaria pactuar
com a menor claridade.
Em vão. Não há sol. E êle
me segue, cego. Os dois vamos
rumo de Lugar Algum,
onde afinal: Encontrar!
A dileta circunstância
de um achado não perdido,
visão de graça fortuita,
ciência não ensinada.
achei, achamos. Já volto
e de uma bolsa invisivel
Vou tirando uma cidade,
uma flôr, uma experiência,
um colóquio de guerreiros,
uma relação humana,
uma negação da morte.
vou arrumando êsses bens
em preto na face branca.
De novo a meus pés. Estátua.
Baixa os olhos. Mal respira.
O sonho, colo cortado,
se recompõe. Aqui estou,
diz o sonho. Que fazias?
Não sei, respondo-lhe. Apenas
acompanhei êste homem.
... porque
assim os fazes tão teus?
Que sei, murmura-lhe. E' tudo.
Sono de agulha o penetra,
separando-nos os dois.
Mas si...

ÚLTIMOS LIVROS

AS IDÉIAS DE EÇA DE QUEIROZ

Sergio Milliet

As idéias de Eça de Queiroz .. De uma feita pensei em escrever um estudo sobre as idéias politicas e sociais do romancista. Felizmente Alvaro Lins já havia escolhido o assunto e eu desisti. Surge agora um livro com esse titulo porem de ambições mais amplas, da autoria de F. L. dos Santos Werneck (Editora Agir, Rio, 1946). Não são apenas as idéias politicas e sociais de Eça de Queiroz que o autor tenta por em evidencia, mas ainda as idéias artisticas, cientificas, filosoficas, religiosas e morais Entretanto o imenso trabalho de pesquisa do autor mal se viu compensado pelos resultados Eça de Queiroz não foi um pensador. Pode-se mesmo dizer que não chegou a ser um curioso da ciencia e menos ainda das idéias filosoficas de sua época. Como todo artista, era dono de uma sensibilidade muito aguda, o que lhe permitia obviar até certo ponto a necessidade de um ataque frontal aos problemas com os quais um romancista realista tem que se defrontar por dever de oficio. Por outro lado a ironia que foi uma de suas melhores qualidades, sugeriu-lhe sempre a maneira de contornar as questões mais complexas, de sair delas pela tangente. Ele proprio se confessava "um tourista" em filosofia "facilmente cansado, em ciencia um diletante de coxia". E Ramalho Ortigão, citado pelo sr. Santos Werneck, considerava seu amigo e colaborador totalmente laico de erudição cientifica: "Queiroz tinha efetivamente nessa época uma grande carencia de conhecimentos praticos. Um dia, no Minho Camilo Castelo Branco lhe havia dado mel. Ele ficou pasmado de que o mel existisse". Em verdade o sr. Santos Werneck encontra, para desmentir a afirmação, algumas citações das "Prosas Barbaras" em que o mel entra como imagem literaria. E parece-me, levar demasiado a sério a piada de Ramalho. Por outro lado o conhecimento teórico de uma coisa, se não implica no conhecimento real dela não impede tão pouco o seu emprego na literatura, e no sentido exato que tenha. Quantos poetas brasileiros descreveram o outono sem que jamais tivessem visto uma arvore largar suas folhas douradas e despir-se aos poucos ao sabor do vento? E quantos não nos falaram de neves eternas sem cometerem heresias graves? O fato é que o pouco de ciencia encontravel na obra de Eça de Queiroz, tirante a Historia, não ultrapassa o que qualquer homem mediocremente cultivado devia saber na época. Quanto á prova dos relatorios consulares não ignoramos como se fazem essas peças burocraticas, entregues em geral á competencia dos adidos comerciais. Elas provem, quando muito, no caso de Eça de Queiroz, que o escritor não descuidava de sua redação. Aliás essa preocupação de mostrar que o romancista, e Eça tinha de sobra é o dom de observação, o dom de encontrar o traço caracteristico das personagens os aspectos essenciais dos fatos. Não há necessidade para um ficcionista de conhecer sociologia, basta que saiba ver e contar. E que tenha essa intuição das molas secretas que determinam os atos, sem a qual nenhum romancista consegue ir alem da narrativa mediocre. Parece paradoxo, mas na realidade o que se exige do romancista realista é antes a percepção intuitiva do irracional que a consciencia cientifica dos fatos Porque é sobre o irracional que a vida se constroi e não sobre a razão pura a qual tão somente cria silogismos e teoremas. O ficcionista, no exercicio de sua arte literaria, nada tem a ver com o sociologo ou o homem de ciencia. O que não quer dizer deva o romancista desinteressar-se pelos problemas do mundo em que vive. O artista não pode manter-se acima da "mêlée"; ele tem que participar tambem, como homem que é, que precisa ser, mas não como politico militante, ou como defensor de um credo qualquer. Nem mesmo de uma tese pois bem sabemos a que grau de parcialidade leva o desejo de provar. Temos então polemicas e não obras de arte; temos pessimos livros de doutrinas, o mais das vezes simplistas, e que só se salvam, quando se salvam, pelo seu lado exclusivamente literario. Eça de Queiroz, para felicidade sua e nossa jamais se preocupou, senão em linhas muito gerais, com as verdades cientificas em seus romances. Nem tão pouco com doutrinas. Se não foi um apaixonado das idéias não foi entretanto um indiferente. O sr. Santos Werneck no capitulo IV de seu livro, ao iniciar a pesquisa das idéias sociais e politicas do escritor, afirma-nos que Eça foi um "vidente". E' um exagero de admirador cego. Como todos os moços dessa época que nos deu grandes escritores politicos, economistas e os primeiros sociólogos, Eça não póde deixar de tomar conhecimento de certas obras capitais. Que as leu algo apressadamente ele mesmo o confessa, ao dizer que saiu de Coimbra "com o Proudhon mal lido debaixo do braço". Por outro lado a influencia de Antero era grande. Eça sempre o admirou e pela admiração que por ele tinha participou das famosas conferencias publicas do Casino em 1871 O sr. Santos Werneck cita uma carta de Eça ao professor Emidio Garcia em que o romancista diz, em verdade muito ambiguamente ter-se filiado á Internacional: "Eu mesmo que te falo sou membro da Internacional, mas compreendes que não fui filiado por esses supostos agentes de que os jornais falaram, que são alguns especuladores de Madri, etc". Mais tarde diria Eça que seu desejo "fôra" filiar-se á Internacional. Se foi ou não militante é questão que permanece obscura. O certo é que se desiludiu da ação como o revela a proposito de Antero, nas "Notas Contemporaneas" (citação de Santos Werneck): "O artista, o fidalgo, o filosofo que em Antero coexistiam, não se entendiam bem com a plebe ... taria". Como quer que seja Eça

(Conclue na 6ª Pag.)

MEMÓRIAS

O POLÍTICO

Pedro Dantas

A "Resistencia dos Cocheiros" era um dos centros de atuação mais eficiente no movimento anarco-sindicalista, que aqui se desenvolveu principalmente nos anos de 17 a 29, dirigido por um grupo de intelectuais, como José Oiticica, Otávio Brandão, Astrogildo Pereira, e, de outro lado, por trabalhadores emigrados da Europa e com experiência de "ação direta" no Velho Continente, principalmente os espanhóis. A êsse movimento filia-se, històricamente, o comunismo brasileiro, nem por isso seu aliado, mas, pelo contrário, inconciliavel antagonista, mais politizado, mais aparelhado para a luta, senhor de uma preciosa técnica de propaganda, animado e prestigiado por uma vitória de expressão internacional formidavel, como a Lenin, na Rússia, convertida insensivelmente no mais vasto dos laboratórios, um laboratório como ninguem jámais ousara conceber, em que se experimentava sôbre o social e o humano, para o esclarecimento de economistas e sociólogos auto-didatas.

Daquêles três prestigiosos lideres, intelectuais, na verdade, só José Oiticica tinha encontrado, no anarquismo, sua solução e seu caminho. Otávio Brandão e Astrogildo Pereira não tardaram em evoluir para o incipiente, ortodoxo e perseguido P. C. daqueles tempos, tão ortodoxo que a própria terceira inicial ... então lhe teria soado, como heresia. Ambos, Astrogildo e Brandão estiveram na Rússia por largo tempo. O notavel critico literário em que se transformou de regresso o sr. Astrogildo Pereira, o homem que, yes, tem ... bananas pra dar e vender, foi primeiro e demorou menos. Otávio Brandão foi depois de 30 e só agora voltou. Nos ultimos tempos da primeira Republica desempenhou um mandato eletivo, o de vereador ou intendente municipal, representante do Bloco Operário e Camponês que também elegeu o sr. Minervino de Oliveira e concorreu para a eleição do sr. Azevedo Lima para a Câmara Federal.

Foi minha estréia, como eleitor. E Brandão recebeu meu humilde voto de ... de um imperialismo que não sei mais qual era, segundo o seu "aranhol capitalista", realmente tão emaranhado. Parecia-me — e ainda me parece — de enorme importância que os comunistas elegessem alguns representantes mesmo tendo de recorrer ao subterfúgio de um pseudônimo, como era o Bloco Operário e Camponês, ou como foi mais tarde, em Pernambuco, a legenda "Trabalhador, ocupa o teu posto". A verdade é que, além disso, o lacaio do imperialismo — hoje ficaria melhor dizer "do capital colonizador mais reacionário" — naquela ocasião era um "simpatizante" cheio de vontade de vencer as ultimas resistências para incorporar-se no partido.

Em sã consciência, não poderia nunca reconhecer e conceder ao marxismo que foram as correntes do lado de cá, ou seja, as ligações de aranhol que me impediram de transpôr a fronteira. Outros têm vencido resistências muito maiores Posso dizer, até, que, praticamente, não tinha o que vencer. Nenhum apêgo especial pelo contrario, à ordem economica estabelecida, que ainda me parece suscetivel de correções, numerosas e urgentes. Além disso, sinto-me no direito de dizer, com absoluta tranquilidade, que jámais interêsse algum ou paixão alguma me impediu ou me impedirá de deixar um ponto de vista para substituí-lo por outro, que me pareça mais acertado e correto. Mas, por outro lado, a profunda convicção do acerto de uma nova atitude ha de ser condição "sine qua" de toda possibilidade de mudança. Esta é a minha virtude — inata, que nada me custa exercer, virtude sem merecimento, no sentido de propriedade, como se diz de certas plantas medicinais.

O impedimento estava, pois, não nas correntes e cadeias (em todos os sentidos), da ordem vigente, mas nas intransponiveis barreiras que me opunha o lado de lá. Estudei longamente os meios de torná-las acessiveis, mas, justamente, só seria possivel consegui-lo ao preço inestimavel da ... áquela referida virtude essencial, e isso eu não o poderia fazer, nem que quisesse E não houve remédio senão desistir.

* * *

Feita esta digressão explicativa, que parece ter cabimento num gênero como êste, voltemos à conferência do anarquista Silva Costa no Grêmio Literário "Carlos de Laet", sob a presidencia de honra de seu eminente patrono.

— Farei minha conferência na "Resistência dos Cocheiros"! — dissera e repetia Silva Costa

Carlos de Laet, porém, já não lhe dava ouvidos. Erguera-se, encolerizado, e saía sem mais palavras, fazendo o que se chama "criar uma situação". Para mim, a situação também tinha um nome popular: era a autêntica, e indisfarçavel "sinuca de bico". "Sai dessa", teria eu pensado com os meus botões, se conhecesse a expressão. E enquanto, na sala repleta, um murmúrio substituia o silêncio de estupefação, eu olhava o orador e a assistência alternadamente, buscando a inspiração providencial de uma idéia salvadora, qualquer coisa para dizer ou fazer.

Não acudia nada e, aturdido e perplexo, eu não sabia se devia ou não pedir ao conferencista que prosseguisse. As idéias se baralhavam na minha cabeça, rapidas, contraditórias, nenhuma decisiva. Era complicado demais para a minha inexperiência. Eu me sentia como a bordo de um navio torpedeado, a afundar lentamente.

E' provavel que me deixasse mesmo ir ao fundo, destroçado pela fatalidade, se uns dois minutos depois, que foi quanto durou essa angústia não tivesse aparecido a salvação, na pessôa e na palavra do professor Henrique Dodsworth, que percebendo o impasse, levantou-se e disse, muito regulamentarmente:

— Sr. presidente, peço a palavra

Para mim a fórmula teve um sabôr de milagre. Era evidente que ia sugerir alguma coisa. E eu aceitaria imediatamente a sugestão fosse qual fosse — o incêndio da casa, a revolução imediata, o harakiri. O importante era achar uma saida.

— Tem a palavra o professor Henrique Dodsworth, proferi como um bemaventurado (e era-o, naquele instante, por todos os motivos).

Henrique Dodsworth, depois de lamentar o incidente, justificou a atitude do diretor que, de fato, naquele cargo de confiança, não podia consentir que os alunos do estabelecimento se utilizassem de suas salas, cedidas ao Grêmio para conferências literarias, com o objetivo de pregar idéias subversivas na presença de representantes do corpo docente e do próprio diretor o que era uma agravante de desrespeito, quase uma verdadeira indisciplina. Mas depois de justificar aos nossos próprios olhos a atitude do diretor, passou a desculpar a nossa e também a do orador. Impulsos generosos da mocidade irreflexão e inexperiência é que conduzem a iniciativas como a daquela conferência, que tinha tomado o aspecto de uma provocação, de um ato de rebeldia Com alguma habilidade, nada teria acontecido. Bastava que uma comissão do Grêmio tivesse lido a conferência, aparando-a em suas passagens mais rebarbativas. Em suma, estava tudo muito bem e a única providência a tomar era a diretoria do Grêmio apresentar explicações ao diretor — as que êle quisesse — pedir-lhe desculpas, e... obter que não fechasse o Grêmio, como tinha ameaçado.

Era um roteiro, e foi imediatamente aprovado. No dia seguinte, uma carta do diretor me notificava do fechamento. Diante disso pedi lhe audiência e o "conversei" longamente, de estatutos em punho, explicando lhe as finalidades da associação e a organização que lhe déramos Da conferência o menos possivel, além das escusas iniciais. Mas a verdade é que ... — ao roteiro de Henrique Dodsworth observado o melhor possivel. De minha parte (pois o essencial para mim era que o Grêmio não desaparecesse por minha culpa) não sem certo deliberado maquiavelismo.

CASA ABRUNHOSA
CALÇADOS FINOS
RUA DA ASSEMBLÉIA, 101-103
TELEFONE 22-1176

STOZEMBACH & CO.
SUCESSORES DE
LECLERC & CO.
AGENTES OFICIAIS DA PROPRIEDADE INDUSTRIAL
AVENIDA RIO BRANCO N. 26-A, 9º ANDAR
EDIFICIO UNIDOS
Encarregam-se de contratar e promover o fornecimento das materias celulosicas, dotadas dos aperfeiçoamentos privilegiados pela Patente de Invenção n. 26.589, da qual é concessionaria a IMPERIAL CHEMICAL INDUSTRIES LIMITED.

Vendeu Farinha de Trigo Inexistente

A COMPRADORA QUER SEUS CR$ 20.000,00 — ORFEU, CHAMA-SE O COMPARSA

Acaba de ficar concluido o inquerito instaurado na Delegacia de Roubos e Falsificações para apurar uma suposta transação, realizada nos primeiros dias de novembro, de uma partida de farinha de trigo, destinada á cidade de Campos.

O inquerito foi pedido por d. Mercedes de Oliveira Queiroz, brasileira, casada, natural daquela cidade fluminense, onde reside e é estabelecida com panificação á rua Goitacaz, 76.

A referida senhora, quando em transito por esta capital, em novembro ultimo, estivera hospedada no Hotel 3 de Maio, á rua Moncorvo Filho 40, e foi ali procurada por Francisco Alves Pereira, que lhe propôs arranjar 1.000 sacas de farinha de trigo, com uma pessoa influente, pelo preço da tabela. Mercedes não se fez de rogada e aceitou o oferecimento.

Dias depois, Francisco apareceu no Hotel e declarou que o negocio estava arranjado, porém dependia de um sinal de 20 mil cruzeiros, tendo a senhora entregue de boa vontade a referida importancia. Tempos depois, verificando não existir a farinha de trigo em questão, Mercedes procurou Francisco Alves Pereira, que fugira para São Paulo, procurando reaver os Cr$ 20 000,00.

Ficou esclarecido que o referido individuo tinha como comparsa Orfeu dos Santos Sales em poder de quem estava o dinheiro.

Os autos de inquerito vão ser remetidos ao juiz competente.

Companhia Cantareira
e
Viação Fluminense
SERVIÇO DE ENTREGA DE DESPACHOS A DOMICILIO — TRAFEGO MUTUO COM A AGENCIA PESTANA DE TRANSPORTES LIMITADA
RIO DE JANEIRO - NITERÓI - S. GONÇALO
RAPIDEZ
ECONOMIA
SEGURANÇA
INFORMAÇÕES
Rio de Janeiro — Estação das Barcas
Praça 15 de Novembro
TELEFONES: 22-9856 e 22-2422
Agência Pestana de Transportes Limitada
Rua Pharoux nº 3 — Telefone 42-4196
NITERÓI
Rua Visconde do Rio Branco n.º 225 —
Telefone: 5712 — Ramal 20

No inverno ou no verão...
ANTARCTICA

Um produto da ANTARCTICA
Continental

Aristides Silva
Deseja aos seus amigos
e fregueses FELIZ NATAL
e um feliz ANO NOVO
RADIOS — RADIOLAS — TOCA-DISCOS
VITROLAS — DISCOS E MATERIAL DE RADIO
Rua Luiz de Camões, 51

Resposta da Sociedade Brasileira de Higiene ao Professor Clementino Fraga

Em resposta á carta que o ... entino Fraga endereçou á Sociedade Brasileira de Higiene desistindo da indicação do seu nome para o cargo de diretor do Departamento Nacional de Saude, aquela sociedade dirigiu-se nos seguintes termos:

"Rio de Janeiro, 19 de dezembro de 1946.

Ilmo. sr. professor Clementino Fraga:

ao acusar o recebimento de sua carta de 15 de dezembro, esta Sociedade vem manifestar-lhe a sua satisfação pelos elevados conceitos nela exarados em relação á nossa atitude, ao apelar para o seu ilustre socio honorario para que aceitasse o convite para o cargo de diretor do Departamento Nacional de Saude.

Realmente conforme sua propria expressão o apelo desta Sociedade foi uma concreta manifestação do "desvelo de uma associação cientifica pela sorte dos serviços nacionais de higiene publica".

Na possibilidade de sua nomeação sentiramos reviver a esperança de que, com seu prestigio experiencia, competencia cultura energia carater e visão o Departamento Nacional de Saude voltaria aos tempos aureos de Osvaldo Cruz, Carlos Chagas e de sua propria gestão.

Esta Sociedade, lamentando embora compreende a maneira elevada com que lhe apresentara as razões de suas excusas para não aceitar o cargo que lhe era oferecido. Alimentamos entretanto, a esperança de que os serviços de saude publica do Brasil sejam entregues a tecnicos experimentados, capazes e prestigiados pelas autoridades e recursos necessarios, pois que da saude de nossa população dependem direta e gravemente a segurança, producão, economia e, de tais fatores a solução dos demais problemas brasileiros. — Dr. Adhemar Paoliello — Secretario".

VENHAM VER
o mais deslumbrante, variado e completo sortimento de brinquedos accessiveis a todos os bolsos.
EVITEM OS ATROPELOS DE ULTIMA HORA
fazendo hoje mesmo a sua visita á
LOJAS AMERICANAS S. A.
1.º ANDAR (ELEVADOR)
RUA GONÇALVES DIAS, 69/71
RUA URUGUAIANA, 80/82

CAMISARIA PROGRESSO
Praça Tiradentes, 2 e 4

HEMORROIDAS
tratamento sem dôr e sem operação por processos modernos
DR. OLIVEIRA
R. VISCONDE RIO BRANCO 47 1º — Tel.: 42-5500
Hora popular: das 18 ás 19

OLEADOS
Av. Pres. Vargas, 949
Fone: 43-0607

DR. LAURO LANA
Coração — Pulmões — Rins
Clinica Médica em geral
Rua Visconde Rio Branco, 34
De 14 ás 18 Consultas.
Cr$ 30.00 - Tel.: 22-4749

Dr. W. Muller dos Reis
OUVIDOS — NARIZ E ...
Ouvidor, 1?3 4. andar sala 41 — ... mente das 16 ás 19 horas.

PANORAMA Econômico

O Livre Cambismo e os Srs. Crisman e Bauer

UMBERTO BASTOS

Retomo o assunto de domingo passado. E o retomo para ratificar minhas considerações sôbre o perigo que constituem para as nações menos aparelhadas a proposta livre cambista apresentada pelos Estados Unidos da América do Norte e aprovada virtualmente na recente Conferência Internacional de Comércio e Emprego realizada em Londres. Está claro que uma política de portas abertas, sem barreiras de espécie nenhuma, sem tarifas restritivas, é na sua forma de uma beleza realmente sedutora. E vem, sobretudo, muito oportunamente nesta época em que o vento forte do democracia sopra em quase todos os Continentes. Mas a liberdade econômica como a liberdade política, tem também suas regras, tem a sua ética, tem as suas arestas que exigem cortes por vezes sensíveis. Não é outro o pensamento que predomina entre os economistas modernos. Uma política econômica para alcançar mesmo um relativo sucesso não pode ser praticada ao sopro do puro liberalismo, êsse liberalismo, de fraque, cartola e luvas que a Inglaterra lançou ao mundo no século XIX para completa vitória do seu programa industrializador. Se qualquer nação, em qualquer parte do mundo, se abandonasse ao livre cambismo, deixasse que sua evolução econômica prosseguisse "naturalmente", nesse à vontade comodo e perigoso, evidentemente que hoje países como os EE. UU., como a Inglaterra, como a Alemanha, como a Rússia, como a Suiça, não apresentariam esses altos indices de civilização que servem de modelo para o resto da humanidade. Tudo na vida econômica desses povos — e muito particularmente do povo inglês, do prático e heroico povo inglês — não tem sido obra de evolução "natural". Vem constituindo tarefa de construção planificada, de realização premeditada medida e contada nos seus detalhes minimos. E mesmo êsse feliz povo norte-americano que desde o século passado marcha para um apogeu surpreendente não vai muito no canto lirico do liberalismo puro. E um povo que se faz posso e posso guiado por uma educação, por uma filosofia, por uma ética de trabalho profundamente nacionais. E não há política econômica nacional que possa aceitar — e praticar — integralmente o liberalismo econômico.

De certo modo observadores e técnicos norte-americanos já sentiram que foi grande a reação das nações menores, reunidas na Conferência contra a proposta livre cambista, que ainda vai ser aprovada definitivamente em abril no próximo ano.

Se a proposta não sofreu grandes cortes pelo menos serviu como "test" do grau de compreensão que já existe entre essas nações pobres Elas sentem o perigo desse livre cambismo. E dessa reação e dessa sensação do perigo e dessa polarização de forças nos dão noticia generalizadas a todas as noticia, opiniões do sr. Charles B. Crisman, em artigo no New York Times. Segundo essas opiniões "o verdadeiro significado da conferência foi de que ela forçou a compreensão pelos exportadores dos Estados Unidos de que os trabalhos realizados em Londres resultaram na aceitação da forma e não da substância das propostas norte-americanas." Ao mesmo tempo o sr. Crisman, pratico e franco, diz "que a convicção dos interessados norte-americanos no comércio exterior é de que o poder economico dos Estados Unidos deve ser utilizado de "forma positiva e não apenas como meio de persuadir o mundo a eliminar as barreiras comerciais". (O grifo é meu).

O sr. Crisman, apoiado em observações de estudiosos e técnicos presentes à Conferência, escreveu também que as discussões em Londres "revelaram que, independentemente dos seus princípios comerciais e filosoficos as nações, na sua maioria, estão fisica e politicamente impossibilitadas de apoiar as propostas livres cambistas contidas na Carta sugerida pelos Estados Unidos." Não foi outro, afinal de contas, o espirito do artigo de domingo passado quando di zia que muitas nações principalmente da América Latina — e citava o México e a Argentina — mantém o seu regime de contrôle e não demonstram a menor tendencia para dêles se libertarem, pois constituem arma de defesa indispensavel.

Por sua vez, o sr. George Bauer, em nome do New York Board Of Trade, lembrou que os EE. UU. procurassem conseguir vantagens tarifárias "reais e não teóricas" por meio de três tipos diferentes de acordos. Segundo essa proposta os acordos seriam classificados assim: acordos comerciais reciprocos com o tratamento incondicional da clausula de nação-mais-favorecida; acordos comerciais reciprocos com o tratamento condicional da clausula de nação-mais-favorecida; acordos comerciais unilaterais.

"Os acordos de tratamento incondicional seriam aplicáveis quando as vantagens resultantes de reduções tarifárias fôssem concedidas no espirito da clausula de nação-mais-favorecida a todas as nações que não tivessem leis ou agências de contrôle de seu comércio exterior, tais como cotas, sistema de licenças, missões oficiais de compras e restrições cambiais.

Os acordos reciprocos de tratamento condicional, consistirão em arranjos menos favoráveis resultariam de situações onde obstáculos indiretos impedis sem a corrente normal de trocas internacionais e do comércio multilateral.

Os acordos bilaterais foram invocados por se haverem tornado necessários, devido ao fato de que estão sendo crescentemente utilizados no mundo e que por êsse meio, se fariam concessões tarifárias a um país as quais não seriam generalizadas a todas as nações."

Tanto as opiniões do sr Crisman como as sugestões do sr. Bauer vêm provocando muitos comentários nos circulos econômicos norte-americanos. E tudo indica que os resultados da Conferência de Londres terão de ser profundamente reformados por não consultarem à realidade mundial.

E a Comissão de Inquérito da Borracha?

Há cerca de cinquenta anos atrás, Euclides da Cunha, em "A' margem da Historia", traçada com aquela agudeza que lhe era peculiar, o drama do cearense, que deixaca seu "habitat" e partia para a Amazonia misterioca em busca de uma fortuna que jamais concretizava. Hoje, quase meio século depois a situação continuou a mesma, sendo de notar que poucos episodios marcantes assinalou a história da borracha no Brasil. Houve a fase aurea para a Amazonia que perdurou até poucos anos antes da primeira grande guerra, e quando as ruas de Belém eram calçadas de madeira e companhias teatrais européias se exibiam nas capitais do Pará e do Amazonas, sem ao menos vir aos grandes centros populacionais do sul. Depois: a decadencia. Decadencia que se verificou justamente quando o emprego industrial da borracha se ampliava e os produtos feitos á base dessa matéria prima multiplicavam-se num crescendo sempre constante. O descaso dos governos de então pelos nossos seringais e pelos nossos seringueiros fez com que outras regiões — Java, Sumatra, Ceilão e Malaia, — tomassem ao Brasil o seu principal centro consumidor: os Estados Unidos da América do Norte. Foi o começo da decadencia, que se prolongaria até a extinção total da extração do latex no país, se os azares da guerra não tivessem levado o Micado a invadir aquelas colonias asiaticas. Voltam-se as esperanças ianques, novamente, para o Vale Amazonico, sendo, nessa data, firmado um acordo entre os governos brasileiro e estadunidense para o fornecimento de borracha á máquina de guerra de Tio Sam.

Estabelecido o acordo, teve o governo nacional de providenciar o aumento da produção, que só se tornaria possivel com a remessa de consideravel numero de trabalhadores — no caso nordestinos, pela fatalidade histórica de suas zonas de origem — para a Amazonia. Entendimentos foram levados a cabo entre a "Rubber Development Corporation" e a Coordenação de Mobilização Economica, sendo criado o "Serviço Especial de Mobilização de Trabalhadores para a Amazonia" (CEMTA), acessoriada pela "Superintendencia de Abastecimento do Vale Amazonico" (SAVA) — cabendo á primeira entidade o recrutamento dos trabalhadores e á segunda a sua distribuição pelos seringais. Resultado das atividades da SEMTA-SAVA 10 123 nordestinos seguiram para o extremo norte, dos quais apenas vinte por cento se tornaram uteis no fim a que eram primitivamente destinados.

A divisão de funções entre a SAVA e a SEMTA, dentro em pouco, veio demonstrar as inconveniencias de dois orgãos publicos serem destinados ao mesmo trabalho. Tratou-se, então, da unificação das duas entidades: a 14 de setembro de 1943 surge a CAETA, ou seja a "Comissão Administrativa de Encaminhamento de Trabalhadores para a Amazonia", ultima tentativa da administração federal para aumento da produção gomifera e povoamento da Amazonia.

No inicio de seus trabalhos, calculou a CAETA enviar ao norte 16.000 trabalhadores. Em verdade, 16.235 dos quais 917 sem auxilio de qualquer especie embarcaram para Belém do Pará, mas a grande maioria ficou nas cidades e vilarejos do interior, sendo a percentagem detsinada aos seringais extremamente ridicula.

RECRUTAMENTO DOS TRABALHADORES

Três operações eram realizadas pela entidade governamental para o povoamento da Amazonia: recrutamento, encaminhamento e colocação dos trabalhadores.

O recrutamento era efetivado no Nordeste, notadamente no Estado do Ceará, e dos 20.807 nordestinos recrutados nada menos de 5.702 foram rejeitados nos exames médicos. O encaminhamento realizava-se pelo porto de Fortaleza, onde, antes de partir, a cada trabalhador era fornecido, além de cigarros e vinte cruzeiros em dinheiro, o seguinte equipamento: uma camisa, duas calças, um par de alpercatas, um chapéu, uma mochila, uma rede, um prato, um talher e uma caneca. Em seguida, em navios do Lloyd Brasileiro, eram embarcados, fazendo toda a viagem, de três ou quatro dias, complicada pelos temores da guerra, com os barcos em rigoroso "black-out" e sem nenhum conforto, deitados no convés, verdadeira promiscuidade de crianças, mulheres e trabalhadores. Essas viagens eram bi-mensais, pagando a CAETA ao Lloyd Brasileiro o triplo do preço normal da passagem de terceira classe.

A colocação desses trabalhadores começava em Belém. Lançados nos seringais eram os trabalhadores abandonados ao seu destino. Nenhuma assistencia médica lhes era prestada, limitando-se ás cidades as atividades do Serviço Especial de Saude Publica. O regresso se tornava impossivel, pois, que escravizados economicamente aos seringalistas, não possuiam os seringueiros dinheiro para a longa viagem de volta.

JOÃO ALBERTO APONTA OS ERROS

Falando perante a Comissão de Inquerito da Campanha da Borracha da Assembléia Nacional Constituinte assim o sr. João Alberto expôs o fracasso da tentativa de povoamento da Amazonia: "Foram eles (os trabalhadores) espalhados pela vasta região, sem nenhuma adaptação racional nem um ponto de apoio ou assistencia, e, como solução para essa angustiosa situação, ressaltou o antigo Coordenador que deveriam ter sido criados, previamente, nucleos coloniais, abarracamentos espalhados pelo sertão, dos quais se irradiariam os trabalhadores. "Poderiam lá deixar suas familias — acentuou — e lá encontrar a assistencia de que necessitavam".

Inumeros tambem foram os depoimentos prestados por seringeiros. Todos eles se referindo á falta de conforto, ás molestias, á ausencia de médicos, á inexistencia de remedios. A's dificuldades criadas pelos proprios orgãos do governo.

Somas fabulosas foram gastas pelas três organizações que trataram do encaminhamento e do povoamento da Amazonia, sem que resultados práticos tivessem sido obtidos. Uma Comissão de Inquerito rola no Legislativo: ouviu seringueiros e autoridades e, até o momento, não se manifestou. E' o caso de perguntar-se: ainda existe essa comissão? O que fez? De que t...
O povo precisa saber os resultados do amplo inquerito que foi levado a efeito pelos seus representantes e que até agora não foi divulgado. Nem se sabe se foi concluido. Enquanto isto, os seringueiros morrem...

UM PLANO PARA A INDÚSTRIA DE TECIDOS NA INGLATERRA

Foi anunciado por Sir Stafford Cripps, presidente da Junta Britanica de Comércio, um plano de 5 anos para a reconstrução da industria de tecidos de algodão da Grã-Bretanha. Esse plano visa um incremento na produção, não obstante a falta de mão de obra. Sir Stafford informou, em uma ... a que assistiram representantes de todos os setores da industria, que o Governo pagaria 25 % do custo do reequipamento mecanico, devendo o restante ser pago pelos fabricantes. Segundo Sir Staffod, a média de produção de cada operario deverá ser aumentada por meio do emprego de maquinária que utilize menos pessoal. As fábricas tambem deverão trabalhar em dois turnos em vez de um, como present...
O custo desse programa, que é o unico do seu genero que o Governo planejou para qualquer industria britanica, não foi avaliado. Sabe-se, porém, que abrangerá sómente os grupos de fábricas que tenham pelo menos meio milhão de fusos, quer tais grupos já existam ou sejam organizados agora. A industria britanica em apreço dispõe atualmente de 245.000 operarios, em comparação com 370.000 antes da guerra. As exigencias de outras industrias, o recenseamento militar, a idade escolar (que foi levantada de 15 para 16 anos), e a redução no nivel de natalidade, de 1930 a 1940, não permitirão qualquer aumento de vulto na mão de obra.

ALGODÃO NOS EE. UU.

A situação dos suprimentos de algodão nos Estados Unidos tornou-se mais dificil. O mau tempo prejudicou a produção norte-americana. A recente revisão das estatisticas do Departamento de Agricultura para 1946 acusa uma baixa de 600.000 fardos, isto é, de ... 9.000 000 para 8 422.000. Prevê-se que o consumo norte-americano será de 10 000.000 de fardos. Por sua vez, a procura de 3.000.000 de fardos no estrangeiro, mais a diferença de 1 500 000 entre a produção e o consumo, desfalcarão grandemente o saldo de 7.520 000 da ultima safra. De acordo com essas cifras, os estoques totais, no fim da safra, serão apenas de 3 000 000 de fardos. Espera-se que esta dificil situação continui durante 1947 a 1948. Conforme recomendado pelo secretario da Agricultura dos Estados Unidos mais 16 por cento de terra serão plantados na proxima estação, em relação aos de 1º de julho de 1946.

O Departamento da Agricultura avaliou em 230,7 libras a produção por acre. A atual produção e a menor desde 1921, quando foram produzidos apenas 7 954.000 fardos.

Importação de máquinas e ferramentas

Numa epoca em que se fala tanto da necessidade de industrialização do país — industrialização essa que devido a fatores de nossa formação economica só se poder efetivar com a importação de maquinas estrangeiras — seria interessante verificar-se a quantidade, em toneladas, dessas mesmas maquinas, aparelhos diversos, ferramentas e utensilios que entraram no país.

De 1913 ao ano passado, segundo dados colígidos pelo Serviço de Estatistica Economica e Financeira do Ministerio da Fazenda, os nosso maiores fornecedores têm sido os Estados Unidos, seguindo-se-lhes a Suecia e a Inglaterra.

O ano em que a importação se efetivou em maiores proporções foi 1912, quando recebemos nada menos de 126 655 toneladas, e a seguir, 1913 quando importamos 11 957 toneladas. No periodo que compreendeu a primeira Grande Guerra as remessas cairam sensivelmente, para subir em 1925 acontecendo fato analogo nos anos abrangidos pelo ultimo conflito.

Esse comercio de importação esteve sujeito de 1911 a 1945, aos numeros que se seguem
1911: 98 636 toneladas;
1912, 126 655 toneladas;
1913 119 057 toneladas;
1914 52 754 toneladas;
1915, 17 882 toneladas,
1916, 23 210 toneladas;
1917 36 763 toneladas;
1918 23 918 toneladas;
1919 43 964 toneladas;
1920, 73.801 toneladas;
1921 59 732 toneladas;
1922, 46 549 toneladas;
1923 51 692 toneladas;
1924, 75 182 toneladas;
1925 108 030 toneladas;
1926, 81.724 toneladas;
1927, 75 202 toneladas;
1928, 86.487 toneladas;
1929 108.244 toneladas;
1930 59.457 toneladas;
1931, 21 378 toneladas;
1932, 20 628 toneladas;
1933 31 805 toneladas;
1934, 40 543 toneladas;
1935 60.478 toneladas;
1936 59.054 toneladas;
1937 63.251 toneladas;
1938 85.003 toneladas;
1939, 63.078 toneladas;
1940 33 817 toneladas;
1941 47.283 toneladas;
1942, 30 34 toneladas;
1943, 38.412 toneladas;
1944, 58 293 toneladas;
1945, 64.359 toneladas.

Com mensalidades de Cr$ ... e Cr$ ... apenas V.S. ... de problema de sua vida
ALIANÇA DO LAR
Av. Rio Branco 9 5 and
Tel. 23-2555

ARRECADAÇÃO DO IMPOSTO DE RENDA

Permitindo apreciar o vulto da arrecadação do imposto de renda no Distrito Federal e nas capitais dos Estados, até o primeiro semestre do ano corrente, graças ao grau de atualização dos dados que divulga o "Boletim Estatistico" do I. B. G. E., em seu numero relativo ao terceiro trimestre de 1946: revela a continua e significativa ascensão dos recolhimentos devidos a esse tributo nos ultimos exercicios.

A capital do país figura em posição de acentuado relevo em tal arrecadação, bastando referir que sua contribuição de janeiro a junho deste ano, foi superior á oferecida pelo conjunto das capitais das Unidades Federadas, inclusive São Paulo. Durante esse periodo, o montante arrecadado no D. Federal somou 205.2 milhões de cruzeiros; em São Paulo, 151 milhões; em Porto Alegre 7,2 milhões; no Recife, 6,5 milhões; em Belo Horizonte 4,6 milhões; em Salvador, 3,6 milhões em Curitiba 3,1 milhões; em Manaus, 2,1 milhões; em Belem, 2,1 milhões; em Niterói, 1,6 milhões de cruzeiros Nas capitais restantes, nenhum dos totais registrados atingiu 1 milhão de cruzeiros.

Tratando-se de um imposto anual, convem estabelecer um confronto entre os resultados do ano passado e os de 1944, pois somente assim teremos a verdadeira medida do sentido ascensional desse tributo. Figurou o Distrito Federal em 1944 e 1945, com 679.9 milhões e 771,4 milhões de cruzeiros respectivamente; São Paulo com 586,1 e 714,2 milhões; P. Alegre, 60,1 e 77,2 milhões; Recife, 49,8 e 53,6 milhões; Curitiba, 21,2 e 23,6 milhões; Belem,, 21,2 e 21,5 milhões, Fortaleza 11,7 e 14,1 milhões; Manaus, 11,2 e 9,5 milhões; Niterói, 12,2 e 9,1 milhões; Maceió, 7,1 e 8,2 milhões; São Luiz 6,3 e 7,1 milhões; Aracaju', 3,4 e 4,3 milhões; Teresina, 3,4 e 4,7 milhões; Vitoria, 2,3 e 3,5 milhões; João Pessoa, 2,2 e 2,8 milhões; Natal 2,6 e 2,5 milhões; Florianópolis, 2,3 e 2,1 milhões; Cuiabá, 1,2 e 1,1 milhões; e Goiania, 856 e 611 mil cruzeiros.

Verifica-se que em alguns centros de menor significação economica houve ligeiro decrescimo em 1945, mas sem nenhuma influencia nos resultados gerais.

VISTA SEU TERNO EM 40 PRESTAÇÕES
Desconto de 20 % até 31 de dezembro, em todas as liquidações de credito e vendas á vista
A ECONOMIZADORA — Andrada 119-Sob.

INVESTIMENTOS E O BANCO INTERNACIONAL

Os grandes capitalistas norte americanos, que tencionam inverter grandes somas nos futuros titulos do Banco Internacional de Reconstrução e Desenvolvimento, estão presentemente procedendo a um novo exame das possibilidades dessa instituição, em face do pedido de demissão do seu presidente, sr. Eugene Meyer. Acredita-se que tal pedido de demissão vibrou um sério golpe no referido Banco. Até recentemente, o futuro do Banco Internacional havia sido interpretado com muito otimismo. A falta de informações, porém, relativas ao seu progresso e o pouco interesse revelado no mercado pelos seus titulos, juntamente com uma declaração oficial dos seus planos, que foi depois, tambem oficialmente, desmentida, têm contribuido para diminuir essa confiança. A demissão do sr. Meyer é, portanto, considerada como a culminação dessas incertezas e conflitos.

ARTES

ZELIA SALGADO

Antonio Bento

E' sempre delicado falar dos pi..ores no.os que des'jan. aparecer a qualquer preço. (ss) acontece porque esses estreantes estão expondo individua. mente, como se fossem artistas já feitos. A c.itica dificilmente po'e fazer um juizo seguro sôbre essas estréias prematuras, que demonstram, ás vezes, um simp:es desejo de publicidade. Enganam-se esses jovens. Nenhuma propaganda medra caso o artis:a seja destituido de qualidades. Se o publico erra frequentemente no julgamento de um pintor, o mesmo também acontece em relação aos criticos profissionais e aos próprios artistas plásticos. E' sabido que os professores, lidando todos os dias com os seus alunos, são os primeiros a equivocarem-se na apreciação das qualidades dos mesmos.

Os professores de artes plásticas não escapam obviamente á regra geral. Por isso nunca se pode julgar com objetividade o trabalho dos novos que surgem demons.rando habilidade ou talento. Nada mais perigoso do que fazer prognos'icos sobre o menino prodigio que aparece desenhando bem ou tocando piano e compondo aos dez anos de idade. Casos como os de Mozart são exceções.

• •

Estou fazendo estas considerações para acentuar que a sra. Zelia Salgado fez bem em retardar o seu aparecimento como pintora. Tendo conquistado há varos anos, no Salão Nacional de Belas Artes, o prêmio de viagem ao estrangeiro, como escultora, a artista fez na Europa os estudos e aperfeiçoamentos da praxe. De volta, não se mostrou sofrega em aparecer. Só agora decidiu-se a expôr trabalhos de pintura no Palace-Hotel. Não está plenamente formada a personalidade da artista, que ainda hesita en're tendências contraditórias. Para os pintores nocos o desequilibrio da época traz inevitaveis perplexidades. O que notei á primeira vista nos trabalhos da sra. Zelia Salgado foi um instinto seguro na escolha das cores. Diversos de seus quadros revelam, nesse dominio, um gosto apurado, o que não é comum na pintura brasileira. Alguns dos retratos de crianças impõem-se logo como os melhores trabalhos da exposição. E' dificil pintar bem essa especie de retra:os. Requer do artista qualidades especiais de paciência, além dos indispensaveis requisitos que o gênero exige. A sra. Zelia Salgado pinta rapidamente, quase sempre numa só "pose". Se saiu bom ou não, pouco importa. Está feito o retrato e a artista não volta a retocá-lo. Esse processo tem as suas van.agens e os seus inconvenientes. A's vezes, a pintura lucra com a espontaneidade. Mas, só os pintores inteiramente senhores de sua técnica podem trabalhar com a segurança exigida em tais casos. Contudo, confesso que me pareceram soluções felizes os retratos 1 32 e ... primeiro é a "Menina de casaco verde", reproduzido nesta pagina. Os outros são os retratos de Marina e Maria Auxiliadora, aquele em azul, enquanto o ultimo tem o seu maior interesse plastico na composição e na "sweter" vermelha e branca, pintada com muita largueza. "Menina de vestido cor de rosa", é por sua vez digno de observação. Esto feito com uma economia de meios realmente notavel. Os terras do cabelo, dos olhos, do rosto e do fundo, todos bem graduados, ajustam-se bem ao rosa do vestido. Tudo muito simples e seguro efeito pictorico. "Moça de boina" é também um bom trabalho como colorido. Sem duvida, um dos mais sensiveis da exposição.

Nos retratos de crianças, a composição e o estudo da figura são sempre adequados. Nas composições maiores, o problema ás vezes se complica, como no caso da "Moça na espreguiçadeira", onde o córte dos braços não é feliz. Tenho a impressão de que a pintora lançou esta exposição ainda a medo, temendo um juizo desfavoravel. De minha parte, confesso que tive uma surpresa agradavel visitando a sua exposição. Suas hesitações entre a escultura e a pintura devem desaparecer. Como pintora, a sra. Zelia Salgado pode conquistar sem temor o seu lugar.

Dr. Americo Caparica
Clinica Medico Cirurgica
Consult R. Visconde do Rio Branco, 31 — Tel. 42-2056
Diariamente das 16 ás 19 hs
Res Rua Paulo de Frontin 103-2.° — Tel. 32-1875

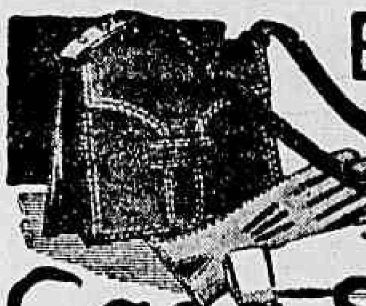

BOLSAS E LUVAS
SEMPRE NOVIDADES
BIJUTERIAS E ARTIGOS PARA PRESENTE
Casa Soares
RUA SETE DE SETEMBRO, 121 — JUNTO A GONÇALVES DIAS

LONAS
Av. Pres. Vargas, 949
Fone: 43-0607

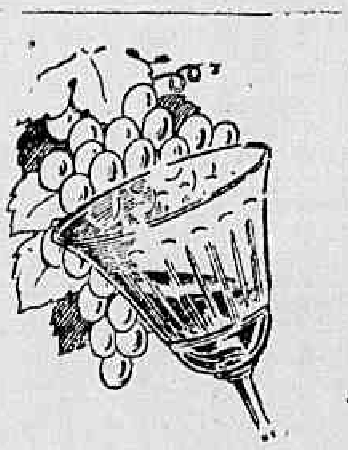

Vinhos do Porto e de Mesa
MESSIAS
À venda nas casas de primeira ordem

Conferências

ENG. SATURNINO BRAGA — Dia 27, ás 16 horas, no auditorio do Ministério da Educação, sobre o tema: "A nova politica rodoviaria brasileira".

— REV. EUCLIDES DESLANDES — Hoje, ás 11 e ás 16 horas, na igreja da Trindade, á rua Carolina Meier 61 e na igreja da Transfiguração, na Ilha do Bom Jesus, sobre os seguintes temas: "Solicitude não Esperada" e "O Salvador que nos veio!"

— VEN. ARC. NEMESIO DE ALMEIDA — Hoje, ás 20 horas na igreja do Redentor, á rua Haddock Lobo ... o tema: "Um Valioso Testemunho!"

— REV. RODOLFO RASMUSSEN — Hoje, ás 11 e ás 20 horas na igreja de São Paulo á rua Mauá n. 95, Sta. Teresa, sobre os seguintes temas: "Designios de Deus" e "O que falta á fé".

— REV. GALDINO MOREIRA na solenidade de Ações de Graças pela formatura de vários estudantes, na igreja da Trindade á rua Carolina Meier, 61, ás 20 horas, sobre tema analogo.

— REV. G. U. KRISSKE — Hoje ás 8.30 horas na igreja de São Lucas á rua Paula Freitas 199, Copacabana, sobre tema evangelico.

— SR. LAURO BORBA DA SILVA — Hoje, ás 10.30 horas, na igreja do Redentor á rua Haddock Lobo, 258, sobre o tema "Intrepidez Cristã".

— SR. ALVARO PENA LEITE — Hoje, ás 20 horas, na capela do Bom Pastor, á rua Campos da Paz 243, sobre o tema "O Esperado Messias".

Pianos novos ingleses LESWEIN

E' com grande prazer que, Rodrigo Joaquim de Mattos, proprietario da Casa Milton, comunica aos seus distintos fregueses que em fins deste mês entrará na Guanabara o navio "Albion Star", procedente da Inglaterra, trazendo a segunda remessa de pianos do conceituado fabricante inglês LESWEIN. Aceitaremos pedidos tambem para o próximo mês de janeiro. Preços a partir de Cr$ 14 000,00.

CASA MILTON
Instalada no palacete da rua
MARIZ E BARROS, 920
TELEFONE: 28-4413

A senhorinha Lilia de Andrdae e o sr. Ocal Hiun. (Foto "Sombra")

O TEATRO

"MARIA CACHUCHA" NO FENIX

O Departamento Cenico da Sociedade Propagadora das Belas Artes encenará, amanhã, novamente, a peça em três atos "Maria Cachucha" do consagrado escritor Joracl Camargo. A isso foi forçado, a fim de atender a inúmeros pe... que não a puderam assistir, quando da sua primeira exibição no Teatro Municipal, no mês passado, para comemorar o nonagesimo aniversario da referida Sociedade. Esse espetaculo será realizado no Teatro Fenix, com a seguinte distribuição: Liana Luz, Helena Alvim; Paulo Carneiro, Aquilino Barreiros; Diná Dupont, Lindalva Santos; Armando Pinheiro, Silvio Viana; Fabiana Lkz Ceci Dias; Artur Lobato, Geraldo de Carvalho; Maria Cachucha, Licia Magna; Francisco de Assis E. Francisconi; Virginia, Nicéas Cordeiro; Gustavo Lencastre, Berliet Junior. Contra-regra de Amancio Castro. Direção geral de Ernesto Francisconi. Os interpretes são, todos, alunos da Escola Dramática do Departamento

A TEMPORADA DE ALMA FLORA SERA' NO GINASTICO — A CHEGADA AMANHA

Depois de um ano de excursão pelo Norte, onde recebeu os mais consagradores aplausos, como por exemplo a colocação de placas de bronze, registrando a sua passagem, na Bahia, Sergipe e outro Estados, Alma Flora e Salu' de Carvalho estarão dentro de breves dias nesta Capital a fim de realizar aqui, como esperam, no Teatro Ginastico, cedido gentilmente pelo diretor do Serviço Nacional de Teatro, uma temporada sem pretensão, mas de peças selecionadas conforme é do gosto do publico carioca. Os dois aplaudidos artistas, que se encontram em São Salvador, viajarão de avião amanhã, devendo á tarde chegar ao Rio.

A MENTIRA TEATRAL

Todas as sugestões da "mesa quadrada" da Sbat vão ser aceitas pelo Governo.

VOCE SABIA

que para o ano a Alda vai apresentar um grande elenco.

COISAS QUE INCOMODAM

A "elegancia" do ator Drumond em "S. Excia., o criado".

O FILME DE HOJE

REX — "Judeu errante" — João Rios.

O CARTAZ DO DIA

REGINA — "Frenesi", comedia ás 13 e 21 horas;

SERRADOR — "S. Excia. o criado", comedia, as 15, 20 e 22 horas.

GINASTICO — "Desejo" — comedia, ás 16 e 21 horas.

FENIX — "Uma mulher sem importancia", comedia, ás 15 e 21 horas.

GLORIA — "O que matou por amor", comedia, ás 15, 20 e 22 horas;

RIVAL — "Cilda do Barreto", comedia, ás 15, 20 e 22 horas;

CARLOS GOMES — "Tudo azul", revista, ás 15, 20 e 22 horas;

RECREIO — "Homem não!", burleta, ás 15 20 e 22 horas.

O COMENTARIO DA NOITE

— Esta é a terra dos contrastes, dizia ontem, no gabinete do presidente da Sbat o Geyza Boscoli para varios colegas.

— O Luiz Peixoto que o sujeito mais pre... so que eu conheço, que nunca trabalhou na vida, é apenas candidato a vereador pelo Partido Trabalhista.

Cartaz do Dia

CAPITOLIO (Sessões Passatempo) "Miolos de Passarinho" (Comedia) "Instantaneos de Hollywood" (Curiosidade) — "Possante no Circo" (Desenho) — "O Bandido das Selvas" (Seriado) — "Estudantes de Postura" (Variedades) — "Jornais Internacionais" — A partir de 10 horas da manhã.

SÃO CARLOS — "A Tentação de Zanzibar" com Bing Crosby e Dorothy Lamour. — A's 2 — 4 — 6 — 8 e 10 horas.

IMPERIO — "Madona das Sete Luas" com Phyllis Calvert — A's 2 — 4 — 6 — 8 e 10 horas.

METRO PASSEIO — "Rouxinol Mentiroso" com Kathryn Grayson. — A's 12.20 — 2.40 — 5.00 — 7.30 e 9.50 horas.

ODEON — "José do Telhado" com Virgilio Teixeira. — A's 2 — 3.10 — 5.20 — 7 — 8.40 e 10.20 horas

PALACIO — "No Velho Chicago" com Tyrone Power e Alice Faye — A's 2 — 4 — 6 — 8 e 10 horas.

PATHE' — "No Trampolim da Vida" com Oléia Barros — A's 2 — 4 — 6 — 8 e 10 horas.

PLAZA — "A Dama da Sorte" com Robert Young e Barbara Hale. — A's 2 — 4 — 6 — 8 e 10 horas.

PARISIENSE — "A Dama da Sorte" com Robert Young e Barbara Hale". A's 2 — 4 — 6 — 8 e 10 horas.

REX — "Judeu Errante" e "Beau Geste" — A's 2 — 4 — 6 — 8 e 10 horas.

SÃO LUIZ — "Assassinos" com Ava Gardner. — A's 2 — 4 — 6 8 e 10 horas.

VITORIA — "Assassinos" com Ava Gardner. — A's 2 — 4 — 6 8 e 10 horas.

METRO COPACABANA — "Tarzan Contra o Mundo" com Johnny Weissmuller. — A's 2 — 4 — 6 — 8 e 10 horas.

METRO TIJUCA — "Tarzan Contra o Mundo" com Johnny Weissmuller". A's 2 — 4 — 6 — 8 e 10 horas.

IPANEMA — "O Retiro de Dracula" e "Despertar Revelador". — A's 2 — 4.30 — 7 e 9.30 horas.

ROXI — "Que Sabe Você do Amor"! — A's 2 — 4 — 6 — 8 e 10 horas.

ASTORIA — OLINDA — STAR — "A Dama da Sorte" com Robert Young e Barbara Hale. A's 2 — 4 — 6 — 8 e 10 horas.

RITZ — "A Terra dos Homens Máus" com Randolph Scott. — A's 2 — 4 — 6 — 8 e 10 horas.

CARIOCA — "Assassinos" com Ava Gardner. — A's 2 — 4 — 6 8 e 10 horas.

AMERICA — "Três Desconhecidos" — A's 2 — 4 — 6 — 8 e 10 horas.

RIAN — "Assassinos" com Ava Gardner. — A's 2 — 4 — 6 8 e 10 horas.

REPUBLICA — Na téla: "Quando a Luz se Apaga". — No salão: Numeros variados.

DESEJA BOAS FESTAS E FELIZ ANO NOVO AOS SEUS DISTINTOS FREGUESES

VESUVIO

Lança sempre as ultimas novidades. Sombrinhas de materia plástica modelo Chiang-Kai-Shek. Fabricação propria

Ao comprar exija esta marca:

VESUVIO

R. 7 DE SETEMBRO, 202 - TEL. 43-3703
(PRÓXIMO À PRAÇA TIRADENTES)

OUÇA HOJE
às 21,30 horas,
em ondas longas da Rádio Tupi
e ondas curtas da Rádio Tamoio
CARNAVAL FLIT
As melhores músicas! Os melhores cantores!
As melhores orquestras!

A SOCIEDADE

"Gloomy Sunday"

Jacinto de Thormes

Num belo espetaculo itamaratiano foram entregues, ontem, os prêmios Nacional de Educação, Literatura e Arte conferidos á Associação Brasileira de Educação, ao senhor Manuel (poesia) Bandeira e ao senhor Heitor Vila (musica) Lobos. Isso aconteceu precisamente no Ministério das Relações Exteriores, na presença das grandes autoridades deste país. Os prêmios foram de 50 mil cruzeiros. Falaram os senhores Levi Carneiro, presidente do Instituto Brasileiro de Educação e Cultura e em nome dos premiados o nosso grande Bandeira.

• • •

Agradeço aos que me enviam Boas Festas. Desejo o mesmo.

• • •

Eu vos peço perdão
Minha vontade neste dia
Seria dizer antes uma canção
Mas, tenho no meu verso uma melancolia
E uma tristeza fria no meu coração
Minha vontade, neste dia
Seria a de molhar com minhas lágrimas de irmão
A farinha da minha agonia
E transformá-la em pão.

• • •

Naturalmente foi Vinicius de Morais quem escreveu os versos aí em cima. Se tivesse sido eu seria o meu poema de Natal.

Vinicius, porém, é comunista.

• • •

"Clair de lune" acontece hoje. Essa festa teve a impressionante direção da senhorita Nilza Duarte. Será um tal de luas que não acabará mais. As senhoritas Graziela Arroyo, Cybele Gomes, Marilu' Baldaque Guimarães, Glória Regravarrem, serão os luares das diversas luas. (Barão Junior anda metido por aí). Será uma esplêndida noite, esta de hoje.

• • •

"Gloomy Sunday", o titulo desta crônica vem da musica, que aliás ouvi ontem. A história dessa musica (creio que de origem sueca), conta que ela foi proibida em vários paises da Europa, por sua fama de "musica do suicida". Nos próprios Estados Unidos várias pessoas influenciadas pela propaganda, e sob a tristeza da canção se suicidaram. Dizem que se um individuo tem suas dividas, uma querida meio solta ou uma dor de dente incuravel, então nada de "Gloomy Sunday". Darei essa musica de festas a vários amigos de infancia etc.

• • •

A Diretoria da "Biblioteca Circulante Franco Brasileira" me enviou uma carta, a qual destaco da minha correspondência para agradecer.

Pertencem á diretoria da "Biblioteca" as senhoras: Rachel Bohrer, Maria Luiza Courazze Lage, Suzana Gonçalves, Belkiss Levi Carneiro, Germaine Moraes. São "Membros Efetivos", princesa D. Teresa, senhoras America Xavier da Silveira, senhora Jacques Singery, senhora Dagmar Canabarro Reichardt, senhora Clarisse Taunay Taques Horta, senhora Maria Barreto, senhorita Maria Pacheco.

Previno (e agradeço) á "Publicidade da Light" (Thormes o daqui), que ando muito de bonde e escrevo á noite.

• • •

O meu "furo" sôbre o casamento do ilustre sr. Roberto Marinho com a senhorita Stela Goulart, parece que deu mesmo certo. O diretor do simpático jornal "O Globo" realizará o seu casamento ainda este ano, em sigilo e na intimidade.

• • •

As senhoritas Heloisa e Vera Dolabella ofereceram um simpático jantar americano.

Foi uma destas noites quentes, com céu estrelas, musica e tudo.

....

Simpáticas, bonitas e moças, três qualidades que fazem qualquer mulher conseguem nas irmãs Dolabella o maximo e isso é assim mesmo.

• • •

Neste Natal, como todos os outros haverá neve, na Europa, haverá fome aqui também, neste Natal como em todos os outros.

Como em todas as outras casas na minha será Natal. Mas, não como em todas as outras casas. Está previsto que outras casas terão o Natal mais caro, mais triste, menos a árvore, alegre demais o Velho Noel. Em outras casas e infelizmente, mais triste, luto, ou criança doente. De qualquer maneira será, por decreto Natal.

AMERICO PALHA — Faz anos hoje o nosso companheiro de redação Américo Palha Figura de destaque nos meios jornalisticos e intelectuais desta capital Américo Palha exerce atualmente, o alto cargo de diretor do Serviço de Identificação Profissional do Ministério do Trabalho onde tem reafirmado a sua capacidade e seu grande espirito publico.

Muito justas serão as homenagens que os seus amigos lhe prestarão na data de hoje.

ANIVERSARIOS

Fazem anos hoje:

SENHORES: — prof. Leonidas de Rezende; Eri Ungareti; Raul de Sá; Uulz Xerez, nosso confrade; Oscar Cunha, José Flavio de Meira Pena; José Francisco Sequeira Queiroz e José Krup Ladeira.

MENINO: — Jorge filho do sr. Eri Ungareti e da sra Maria Candida Ungareti.

SENHORA: — Inez Leonor Pupo Mesquitela.

SENHORINHA: — Terezinha Brasil de Almeida Machado.

MENINAS: — Nalva, filha da viuva Sebastiana dos Santos Morais e Esmeralda, filha do sr. Valdomiro Ribeiro e da sra Olinda Ribeiro.

— Completa 3 anos hoje a interessante menina Ana Maria, filha do sr. Gualter Machadô e de d. Marcelina Machado.

Farão anos amanhã:

SENHORES: — dr. Alfredo Machado Guimarães Filho; Crockatt de Sá; Osvaldo Lutz, prof Pedro Calmon e Herminio' Pessoa da Silva, nosso companheiro de redação.

SENHORINHAS: — Inaiá Vila Boas Machado; Eu'alia Cruz Marins e Tarcilia Cavalcanti.

JOVEM: — Lindomar Teixeira

CASAMENTOS

Amanhã, ás 17 horas, na igreja da Candelaria da senhorinha Laura Amelia Poggi filha do sr. professor Jaime Poggi e da sra. Alda Cardoso Poggi com o dr. Eudorico da Rocha Junior.

CINEMA NA

A. B. I.

Realiza-se hoje ás 10 horas no auditorio da Associação Brasileira de Imprensa a sessão cinematografica infantil dedicada aos filhos dos associados. O ingresso será feito com a apresentação da carteira social.

VIAJANTES

EMBARCARA' HOJE PARA OS ESTADOS UNIDOS A SENHORINHA MARIA HELENA SANTOS LEAL — Pelo avião da Panamerican Airways seguirá, hoje, para os Estados Unidos, onde irá em visita a parentes seus, a senhorinha Maria He'ena Santos Leal, professora municipal, que, pelos seus dotes de capacidade e bondade, e muito estimada por seus colegas .. ..

ENTERROS

Foram sepultados ontem:

No cemiterio de São João Batista ás 10 horas o ... José Roberto Marques da Silva e João Ernesto ... de Sampaio; ás 14 horas, o dr. Luiz Preiser e ás 16 horas o dr. Luiz Felipe Carneiro de Campos.

MISSAS

Serão celebradas amanhã:

Do dr. Aurelio Castelo Branco, ás 9 horas na ... de Nossa Senhora de Copacabana.

— Por alma do sr. Leonardo de Souza Sobrinho ás 10.30 horas, no altar-mór da igreja do Santissimo Sacramento.

PRESENTES
preciosos e do mais fino gosto
JOIAS RELOGIOS CRISTAIS
outros artigos especiais para presentes
Joalheria

A ESMERALDA
Maravilhoso sortimento especial para as festas de Natal e Ano Bom.
RUA 7 DE SETEMBRO — ESQUINA DE RAMALHO ORTIGÃO

Balangandãs de Walt Disney

UM PRESENTE FINO, INTERESSANTE, ORIGINAL!

VARIOS MODELOS

A VENDA NA

A MODA

RUA GONÇALVES DIAS, 20 - 22

ESQUINA DE SETE DE SETEMBRO

Domingo da Carioca

22-12-946

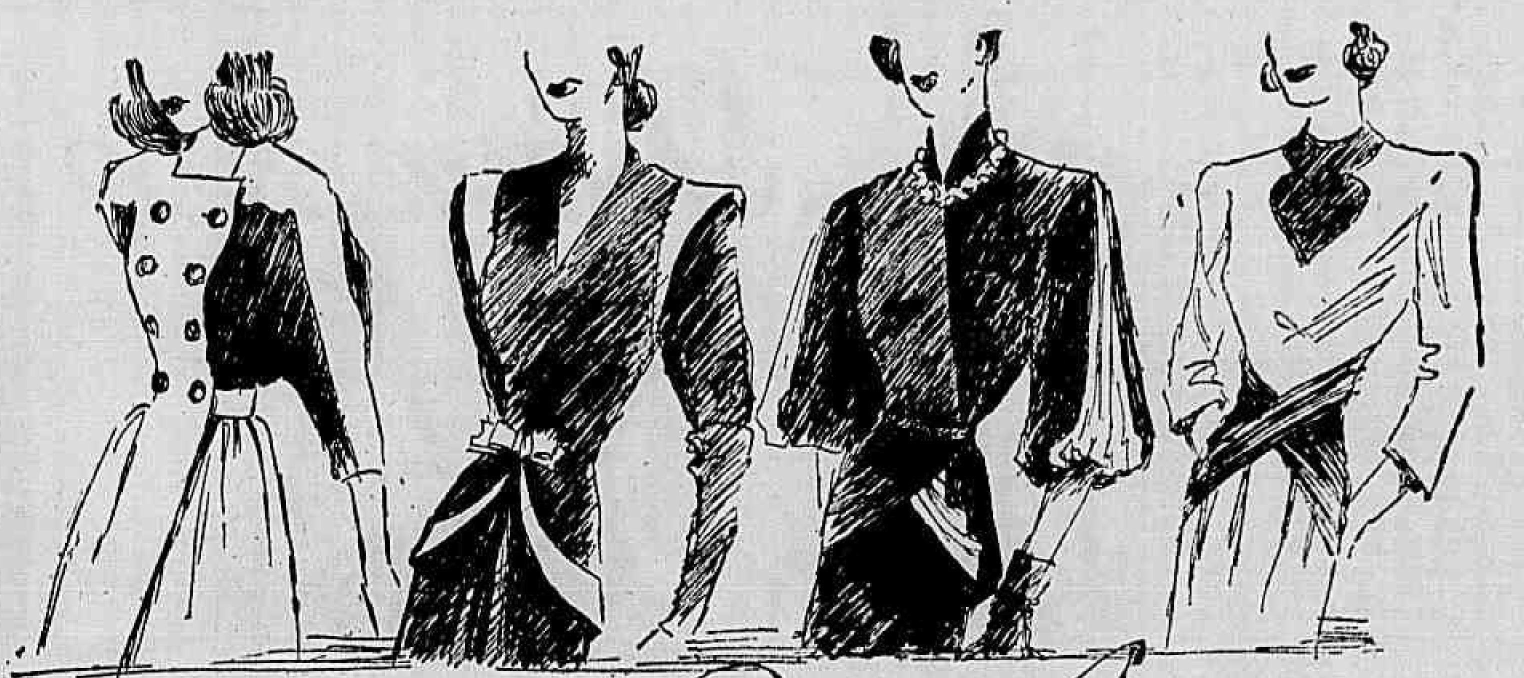

Efeito Bicolor

POR HORTENSIA de CAMPOS MEJTNER

E' uma das caracteristicas da moda do verão o emprego frequente de duas cores de tecidos num só modelo. E é algo de fresco, por assim dizer pictorico, condizendo perfeitamente com as luminosas tonalidades da estação. Não é um vestido azul, de punhos e gola branca, que está de moda. Mas' sim duas cores repartindo-se harmoniosamente pelo vestido. Esta reminiscencia de arlequim tem, entretanto, seus perigos: palas, barras e mangas devem ter linhas que não cortem a silhueta em lugares desfavoraveis ao seu equilibrio.

Outro sinal vermelho, que deve permanecer aceso aos olhos de quem quiser fazer um vestido bicolor: é o seguinte: cinquenta por cento destes vestidos costumam engordar Pensando nisso, escolhemos entre os numerosos modelos á disposição exemplos das duas combinações possiveis: aquela onde predomina o tom mais claro, com o mais escuro por enfeite, e a oposta, onde o branco ou um matizado "pastel" vem apenas clarear o fundo grave de um conjunto preto ou azul marinho.

Atravessando todas as idades, temos aqui um verdadeiro panorama da moda bicolor.. A começar (da esquerda para a direita) um vestido de mocinha, proprio para todas as horas do dia. Em grosso linho ocre e cor de fumo; o peitilho que sóbe inteiro, da saia franzida, fechando em "envelópe", forma um decote quadrado e abotoa com dupla carreira de botões recobertos com o mesmo tecido O corpo é escuro, com uma tira clara correndo dos ombros sobre os braços, de mangas três quartos, e feitio derivado do "raglan".

O modelo seguinte, adequado para uma jovem senhora e podendo ser usado para um chá elegante, é de shantung azul marinho, constrastando com um fustão de seda alvo, de trama miuda. A basque da frente (termina nas costuras do lado) é justa, com uma cintura princesse ajustada por "pinces", tal um casaco de "tailleur" classico. Tem, entretanto, um revirado enviezado em branco, terminando com um laço armado na frente. Sobre os ombros, duas abas saindo das cavas repetem o mesmo motivo.

Em seguida, uma "toilette" de gala que uma senhora na casa dos quarenta podera escolher com acerto para um cocktail ou mesmo para a cerimonia de um casamento. Tem apenas um aceno de cor clara — um fundo embutido de seda pervinca plissada, simulando uma fenda nas mangas, muito amplas e de corte original, bufando acima de um punho escondido e regassado logo debaixo do cotovelo. Um reflexo da mesma cor pervinca aparece num plissé igual ao das mangas, drapeando uma cadeira e sobtincando o arremate assimétrico da aba. Um grosso colar de ouro suaviza a linha muito alta do decote .

O ultimo vestido no nosso desenho, em surah de dois matizes de cinza — perola e aço — é neutro quanto á idade e á ocasião. O corpinho de feitio singelo tem por unico enfeite um plastron-gola embutido na cor mais escura, que se vê novamente no drapeado cruzando nas cadeiras e marcando a cintura. As mangas três quartos deixam entrever na beira um forro cor de aço.

DÔRES NAS COSTAS. NO PEITO OU NOS RINS?

EMPLASTRO PHENIX

CINTA VERMELHA DE GARANTIA

PANO-COUROS
Av. Pres. Vargas, 949
Fone: 43-0607

Usa-se no Rio

Usa-se no Rio enfeitar não sómente a mesa de "Reveillon" e a arvore de Natal, mas a casa toda para a festa máxima do ano, com muito capricho, bom gosto e imaginação. Lá vão alguns conselhos para consegui-lo sem grande gasto de tempo e dinheiro:

Vermelho é a cor que escolhemos para predominar na sua decoração, vermelho vivo como a chama. Vamos deixar de lado o branco com a neve fingida(Nada de geadas. Um Natal tropical e calidamente colorido.

Antes de sacrificar a sala de jantar escolha a sala de visita, para arrumar o presepio e a árvore — já esta parte da casa póde ficar mais dias sem servir — as crianças recebendo ordem de não penetrar, ordem essa que aconselho garantir trancando a porta á chave.

Com folhas de palmeiras, faça a decoração da sala, á moda antiga de "bosque", como se dizia em Minas. Isto transformará inteiramente o ambiente, o pinheiro, grande ou pequeno, não guardará o menor ressentimento. Quanto aos enfeites, comece pelas velinhas, escolhendo-as todas vermelhas, bolas e enfeites de dois tipos sómente, vermelhos tambem. Se esta despesa fôr muito grande para o seu orçamento, eis a nossa proposta: dois tamanhos de estrelas, de papelão, recoberto com papel prateado, em transparencia debaixo de celofane vermelho. Arrumando a arvore, tenha cuidado de intercalar simetricamente uma estrela grande com uma velinha vermelha, e outra estrela pequena.

Os presentes serão todos embrulhados, indistintamente em papel crepon verde, com larga beiradas reviradas em celofane vermelho, amarrados por fitinhas de setim ou luisine vermelho. Só depois de feito, acreditará no extraordinario efeito decorativo que tão pequenos acabamentos podem realizar, quando feitos com amor e cuidado.

Grande Venda do 34 Aniversario

APROVEITE! AGORA!

PRESENTES ÚTEIS A PREÇOS EXCEPCIONAIS

MÓVEIS AVULSO
TAPETES
PASSADEIRAS
NOVIDADES

ASA
UNES
REGISTRADA

FUNDADA EM 1912 - 65 - RUA DA CARIOCA - 67

Bom Natal é vestir bem!

E a sra. encontrará, nas Lojas Singer, uma variedade imensa de vestidos!

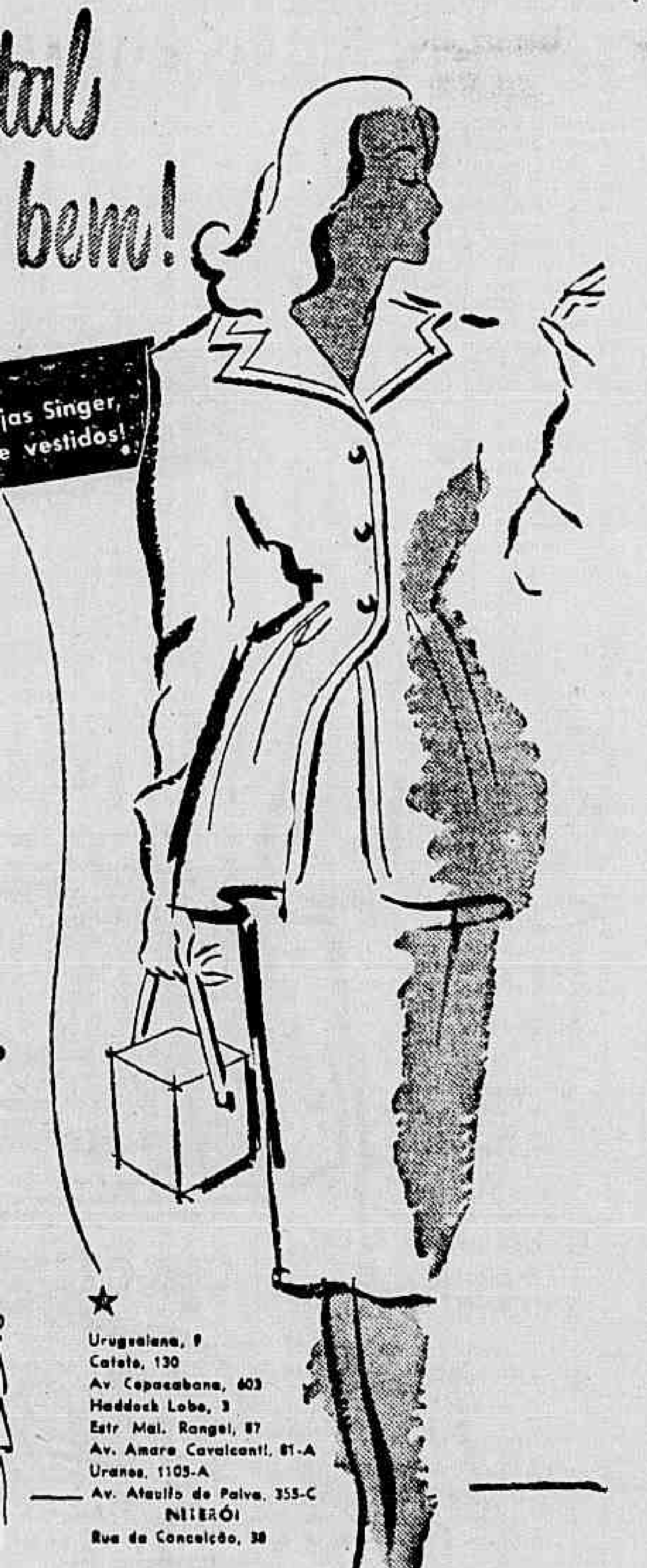

Vestidos de passeio ou de esporte? Roupinhas para crianças? Visite as Lojas Singer, onde encontrará enorme variedade de modelos, os mais práticos e tentadores presentes de Natal. Preços populares.

E ainda uma bonificação de 10% até o Natal

Urugaiana, 9
Catete, 130
Av. Copacabana, 603
Haddock Lobo, 3
Estr. Mal. Rangel, 87
Av. Amaro Cavalcanti, 81-A
Uranos, 1105-A
Av. Ataulfo de Paiva, 355-C
NITERÓI
Rua da Conceição, 30

LOJAS SINGER

MÁQUINAS SINGER PARA COSER

— O NOME GARANTE O PRODUTO!

SINGER SEWING MACHINE COMPANY

As Idéias de Eça de Queiroz

(Conclusão da 1ª Pag.

não foi por certo marxista não teve jamais na mente uma socialismo cientifico. Foi, isso sim, um homem revoltado ante a desigualdade economica e desejoso de contribuir com sua modestissima ação para a melhoria do nivel da vida das classes pobres. Não deixou de ser cristão nem de considerar a Jesus como o "mais nobre dos filosofos". E' das "Cartas da Inglaterra" que o sr. Santos Werneck tirou esse trecho significativo pelo sentimentalismo caracteristico de Eça: "E justamente nessas horas de festa intima quando para por um momento o furioso galope de nosso egoismo, que a alma se abre a sentimentos melhores de fraternidade e de simpatia universal, que a consciencia da miseria em que se debatem tantos milhares de criaturas, volta com uma amargura maior".

Atitude sentimental e de desilusão tambem ante as soluções propostas pelos sociologos e economistas, como se depreende da frase final do trecho: "Só algum ingenuo da provincia é que ainda considera progresso a invenção ociosa desses bonecos pueris que se chamam maquinas, engenhos "Só algum ingenuo da prosas laboriosas e difusas que se denominam sistemas sociais".

A inteligencia lucida de Eça de Queiroz o impediu sempre de entregar-se ás doutrinas e mesmo de manifestar por elas qualquer paixão. Analisa com muita clareza e algum ceptiscismo o que vê, lê e ouve. Mais o que vê e ouve do que o que lê, pois não lia demasiado, e mostra-se quase sempre hostil áquilo a que denomina exacerbações morbidas do socialismo. Repugnava-lhe a revolução e pendia para as acomodações de um liberalismo humanitarista. Tal atitude revela menos um homem de idéias politicas e sociais precisas que uma sensibilidade machucada pela injustiça social, perturbada pela miseria ambiente. Quem melhor percebeu esse estado de espirito em Eça de Queiroz foi o sr. José Agostinho ao observar que "emergia de novo, ao fim da vida terrena, com o mesmo credo e a mesma confusa mas sentida filosofia que o tinha assinalado em folhetins escandalosos e exóticos". Sempre foi, no fundo aquele artista que, em 1867, escrevia ser "A arte (...) a historia da alma". Sua profissão de fé realista, essa apologia "violenta e clamorosa da frieza, da impassibilidade, da serenidade, da critica, da correção nas idéias, nas maneiras, no estilo, no "toilette" — a apoteose de todas as correções (Batalha Reis) "não passa de uma compensação agressiva ao complexo de sentimentalismo que teve de recalcar para chegar á gloria que já brilhava em França para os Flauberts e Zolas, seus futuros modelos. Sua ironia, seu sarcasmo caricatural, teriam sido tambem a solução para aquele problema da impassibilidade que não estava em seu temperamento. E' o que pensa igualmente João Gaspar Simões e que eu já comentei há tempos. Aquele critico mostra-nos que o romancista teve, em dado momento que escolher: ou manter-se na dificil disciplina da tese social (Luiza do Primo Basilio, deduzida de uma idéia geral) ou abandonar-se á caricatura, á satira (O Conselheiro Acacio). Ora, o romance da tese exigia do escritor uma libertação total que a vida lhe negou e a satira oferecia-lhe as compensações psicologicas de que necessitava.

Valho-me nestes comentarios quase exclusivamente das citações do sr. Santos Werneck. Por elas, que foram catadas a dedo, a fim de dar maior relevo ás idéias de Eça de Queiroz vemos que o escritor, com carradas de razão, preferiu viver, observar e contar a meditar e doutrinar. Por isso mesmo certos capitulos desse livro interessante do sr. Santos Werneck nos parecem mais felizes do que esses que estou discutindo. São capitulos em que se analisam não as "idéias" de Eça mas as suas predileções e os seus gostos; suas atitudes diante das mulheres, do amor, da amizade, suas superstições, sua gastronomia. Então o homem se apresenta vivo, com qualidades e defeitos admiraveis. Em relação á pintura, por exemplo, nada mais comovente do que a sua ignorancia. Suas referencias ao impressionismo, que triunfava afinal no fim do seculo dezenove, são de uma literatice incrivel e de uma incompreensão total. Mas essa carencia de sensibilidade plastica e pictorica é comum a muitos homens de espirito...

STOZEMBACH & CO.
SUCESSORES DE
LECLERC & CO.

AGENTES OFICIAIS DA PROPRIEDADE INDUSTRIAL
AVENIDA RIO BRANCO N. 26-A, 9º ANDAR

EDIFICIO UNIDOS

Encarregam-se de contratar e promover o emprego do novo processo para fabricação de vasilhas com pegado interiço feitas de chapa de ferro, prata ou galvanizada, e destinadas ao transporte de leite ou de outros produtos, privilegiado pela Patente de Invenção numero 30.244, da qual é concessionaria INDUSTRIAS REUNIDAS FAGUNDES NETTO S. A.

PERCALINES
Av. Pres. Vargas, 949
Fone: 43-0607

O cimento MAUÁ rumo ao Oeste

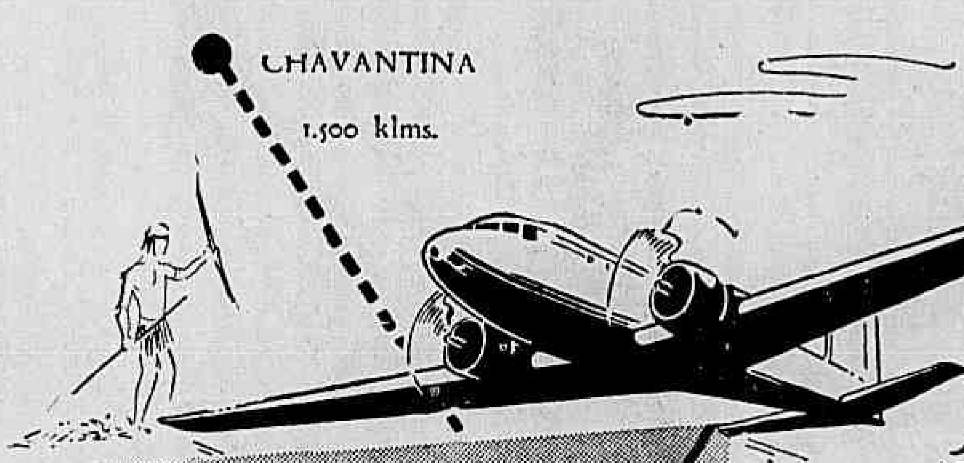

O cimento MAUÁ chega ao coração do Brasil, no bojo de possantes aviões da F.A.B., percorrendo mais de 1.500 quilometros, até a longinqua localidade de Chavantina, onde ha bem pouco tempo se fez o primeiro contáto com os indomaveis Chavantes, que ali, pela primeira vês, quebraram a flexa da paz! Este cimento será empregado na construção de pequenas residencias e outros melhoramentos que estão sendo levados a efeito pela Fundação Brasil Central. Assim o cimento MAUÁ, fatôr de progresso da nossa Metropole, leva tambem aos afastados rincões da nossa Patria o valor do seu concurso para tornar a vida ali mais higienica, segura e confortavel.

Detalhes do desembarque do cimento em Chavantina e aspectos do local.

COMPANHIA NACIONAL DE CIMENTO PORTLAND
RIO DE JANEIRO

Brotoejas Assaduras
POLVILHO ANTISSEPTICO
GRANADO
Frieiras Suores fétidos

ALDO CUNHA

Cirurgia dentária para nervosos e cardiacos. Raio X. Dentaduras para correção da fisionomia, boa mastigação. Pontes fixas e aparelhos de Roach, Auxiliares. — Felipe Abunahman especializado em extrações e alveolotomias e Maria Rosário Cosentino, em tratamento de crianças. Trabalhos ao alcance de todos. Rua Andradas n. 15, 1.º 2.º e 3.º andares — próximo ao Largo de São Francisco.

COLCHÃO Tropical
AO ALCANCE DE TODOS
VENTILADO
UNICO DE MOLAS ENSACADAS
VENDAS A VISTA OU EM 10 PRESTAÇÕES
RUA JOAQUIM PALHARES, 98 - ESTACIO DE SÁ
FONE: 48-46-76

Caminho da Utopia

(Conclusão da 1a Pag.

se" e "como argumentar" — nunca procuraria, na sua ação, outras razões que não fossem as dadas pelo próprio marxismo. E' isto que Koestler quer significar com o estupendo apologo que conta no "Arrival and Departure": Um homem estava desenhando triângulos na areia, quando um velho pôs-se a observá-lo. Depois perguntou-lhe o que fazia, quais eram os seus sonhos, e teve como resposta a narrativa de que êle sonhava com sua mulher Célia, que assistia ao amigo Porfirio que atirava o disco. Ao lançar o disco, este caia na cabeça de Celia, que morria com um sorriso nos lábios. Disse-lhe então o velho que sabia interpretar tais sonhos e impulsos e que tudo aquilo, e principalmente os triangulos desenhados, eram aflições inconscientes a respeito da esposa: cada lado do triângulo representava o marido, Porfirio e Célia, e que as suas dúvidas poderiam ser resolvidas simplesmente fazendo uma indagação entre os criados a respeito da conduta da esposa. O homem, que se chamava Pitágoras, agradeceu muito e viu-se livre da obcessão dos triângulos. "E foi assim que o teorema de Pitágoras nunca foi descoberto".

Esse espirito da negação e da dúvida é do criador de utopias. O inconformismo, a independência de espirito guiaram o destino de três utopistas: Morus, Bacon e Campanella. Guiaram a pena de Morus ao criar, com o "News from Nowhere", "uma época de descanso, alguns capitulos dum romance utópico", como diz em seu subtitulo; e representaram os trinta anos de insatisfação de Butler, e que vão do "Erewhon" ao "Erewhon revisited". Nenhum desses homens era um ortodoxo em coisa alguma, em relação ao pensamento, à filosofia ou a religião de suas épocas. Foram rebelados sem ação. Tanto admitem que os triângulos pudessem resolver os sonhos de Pitágoras quanto induzi-lo a descobrir a relação entre a hipotenusa e os catetos. Koestler também é assim. O ex-comunista procura hoje uma utopia, mas quer chegar a ela sem a derrubada violenta sem a força, sem os "meios" de Marx. Cinquenta mil anos de humanidade, com pregações religiosas e filosóficas, demonstram que a razão, o sentimento, a bondade são pouca coisa para que se chegue a um acordo sôbre a igualdade e a justiça social. Só resta um outro processo, que desgraçadamente também leva à violência: o medo da morte. Mas o medo da morte e a ameaça do castigo numa vida futura também não assustam a impiedade: é preciso um medo da morte que esteja presente e à qual não se possa fugir. A certeza da destruição do mundo não para um Juizo Final, mas para servir de espaço vital a uma outra humanidade, servem bem para assustar a reação. E assim é feita a Utopia, que não dura muito. Ninguem crê que os homens serão mortos, como ninguem crê que haverá guerra amanhã, como ninguem crê que perderá tudo em troca de nada... E' a vitória dos reacionários, a destruição do mundo construido sem violência.

Como se vê, nada é menos "torre de marfim" do que essa "fuga em quatro atos". Koestler quer participar, mas pertence a uma fraternidade de pessimistas, para os quais a terra hoje só oferece oasis. E' seu personagem quem diz: "Quanto mais eu penso, menos compreendo o que aconteceu ao povo desta ilha. Quando estavam assustados, decidiram ser felizes, porque não tinham outra alternativa. Provaram a felicidade, e acharam-na boa; atingiram ao impossivel e viram que êle existia. Então, quando cessaram de se assustar, disseram, agora que o perigo passou, podemos ser infelizes outra vez; e com um suspiro de alivio, correram de volta à sua velha desgraça".

CASA PORTUENSE
P. TEIXEIRA E. COUTO

Recebemos diretamente dos EE. Unidos e da Suecia os mais lindos e modernos RADIOS. Radiola, Toca-discos que serão vendidos por preços nunca vistos na praça.

Vendemos tambem REFRIGERADORES, APARELHOS ELETRICOS e variados artigos para presentes.

Consertamos qualquer Radio, transformamos Radios em Radiola e fazemos trocas. Pessoal competente para qualquer serviço.

Visitem hoje mesmo a nossa Casa e verifiquem os nossos preços.

Av. Salvador de Sá, 73 - Fone: 32-3388

FABRICA BANGÚ
TECIDO PERFEITO
FIRMEZA DE CÔRES
LINDOS PADRÕES
DURABILIDADE
BANGÚ
EXIJA NA OURELLA
BANGU - INDUSTRIA BRASILEIRA

FANO-COURO
Av. Pres. Vargas, 249
Fone: 43-0607

FIM DO PIGNORATICO

(Conclusão da 1a Pag.

de amadurecer começa a murchar. Pelo desprezo que ele me votou sempre é possivel que eu o ache mais antipatico do que pode parecer a outras pessoas, mas não creio que pessoa alguma o ache "uma simpatia", expressão que, sem falsa modestia, o autor destas linhas ja tem merecido.

Já contei como ele me desconhecia na rua — e como, tendo eu, imprudentemente, lhe dirigido certa vez um cordial cumprimento ele me respondeu com fria soberba. Pois vamos tocar a historia, que é edificante.

Estava eu numa esquina, uma tarde destas, a esperar um amigo, quando vi o Pignoraticio, coisa que não acontecia ha muito tempo. Ao passar por mim ele me viu, mas foi como se não visse, ou não conhecesse; e eu tambem não fiz qualquer sinal de que o conhecia. Voltei-me ligeiramente depois que ele passou e, distraido, o acompanhei com o olhar. Ele havia dado uns quatro passos quando parou e olhou para traz como quem subitamente se lembra de alguma coisa. Nossos olhares se encontraram. Indeciso, fiz um leve aceno com a cabeça. E ele veio a mim. Ah, senhores, veio — e com um sorriso. Vamos dizer que era um sorriso de limão azedo, mas era um sorriso — e vi sua comprida mão que avançava para a minha.

— Oh, colega!

Não sabia o meu nome, aquele garonhoto amarelo — pensei comigo — e por isso me chamava de colega.

— Como vai?

Interessou-se em saber se eu estava advogando no foro local, se ia bem, se tinha casado...

— Casado e mãe de familia.

Achou excelente a minha graçinha, ou fez que achou, espremendo algumas gotas de seu sorriso azedo. E insistiu em saber se a vida ia bem.

Uma pergunta destas sempre me deixa perplexo. Como, senhores, na esquina rapida, explicar realmente como vai a vida? Seria preciso dizer que tem coisas que são como remanso de rio na sombra do bambual; tem trechos de caatinga que atravessamos com sapato apertado; e alem disso... Resumi:

— Vai-se indo.

Fitou-me atento com os olhos frios:

— E a politica?

— Politica?

Fiz uma careta vaga; ele continuou a me olhar perscrutadoramente como se quisesse adivinhar, pela cor de meus olhos ou pelo feitio de meu bigode, minhas tendencias politicas. Acho que minha careta era de um homem à margem dos partidos; e notei que isso o animava. Sorriu:

— Não gosta de politica não é? Faz bem. Isso é tudo mesmo uma cambada...

— E'; muita confusão, muito trapalhada...

— Pois imagine que agora estou metido nisso. Ai uns amigos e uns colegas me meteram numa chapa de vereador...

Fiquei sabendo, então que ele era uma vitima dos amigos e colegas. Não pudera deixar de aceitar, porque eles insistiam.

— E' chato, mas você compreende. Se nós, a nossa turma, não se mete nisso, fica tudo para esses malandros e safados.

— E' isso mesmo. Aliás eu tinha uma idéia de que você era candidato. Vi o seu nome numa chapa, mas não tinha certeza de que era você mesmo. Tem uns cartazes seus, não tem?

Disse que sim. Haviam feito uns cartazes, umas faixas — mas se apressou a esclarecer.

— Isso não vale nada. Essa propaganda de rua assim não vale nada. Eu não faço fé nisso. Eu conto é com o trabalho de formar eleitores.

Tenho trabalhado muito. Mas conto mais e com os amigos. Com os colegas!

Ele pronunciava essa palavra "colega" com certa unção como se fosse algo de grave e doce ao mesmo tempo ser colega. Senti que altas responsabilidades pesavam sobre o ... pois eu tambem sou "colega"; mas, ou por ... ou patetice tudo o que fiz foi concordar vagamente:

— E' isso mesmo...

Deve dar um mau vereador, o Pignoraticio, se algum dia o for. Não tem aquela riqueza e variedade de argumentos própria dos parlamentares. Pôs-se a remoer os mesmos argumentos — que a propaganda de rua não valia nada. Se na avenida Rio Branco estão esticadas quarenta faixas ... rente, é espantoso refletir que cada um daqueles que ... candidatos está pedindo o meu voto, isto é, o voto deste homem que vai passando; é bem possivel que algum deles não tenha um só voto de nenhuma das pessoas que viram sua faixa na rua. Quem vote na gente — explicou — é o sujeito que nos conhece, que sabe que temos valor, que merecemos confiança, são os amigos. São os colegas que votam e que arranjam outros votos. Os colegas. Alias ele queria tomar a liberdade de me pedir um favor caso eu...

Interrompi-o:

— Bem, eu quando vi seu nome na chapa até disse a um amigo: este aqui foi meu ... de turma, é um sujeito que merece.

Os olhos de Pignoraticio me fitavam agora com uma doçura de que eu jamais poderia suspeitar eles fossem capazes. Assim deve ter ele olhado com aquela ternura, sua esposa quando pela primeira vez ela lhe confessou que estava gravida.

Senti que ele metia a mão no bolso; previ que dali iam sair cédulas.

— Então, eu posso contar...

Fiz um ar compungido:

— Bem, mas o diabo é que já estou comprometido com o Osorio Borba.

Por uma dessas coincidencias felizes que só acontecem nas historias contadas nos suplementos de domingo ia naquele momento chegando o amigo que eu esperava na esquina. Saudei-o com uma exclamação e afastei-me do Pignoraticio sem sequer lhe apertar a mão, com um rapido "bem, até logo".

O olhar que ele me lançou e que fiz questão de colher em um segundo, isso nem um escritor e um pintor juntos ja... ... deserve... Era um olhar de dignidade ferida ... marido enganado, de cavalheiro importante destratado por um ple... mas apesar de tudo ainda havia nele um resto daquela ternura que não ... vera tempo de se apagar; um olhar, Meu ... que isso poderá querer dizer, de Pignoraticio desprezado.

Fina e valiosa coleção de canetas-tinteiro onde escolher o seu presente:

A	Parker "51" dourada	Cr$ 450,00
	Parker "51" com tampa de aço	375,00
B	Sheaffer's	385,00
	Sheaffer's dourada	435,00
C	Waterman's	450,00
D	Parker Major	265,00
E	Parker Junior	150,00
F	Marzullo Junior	65,00

Estojo de luxo

que a Casa Marzullo, pela atenção que lhe merece a sua freguesia, oferece, grátis, para acondicionar a elegante caneta-tinteiro Parker "51".

Exposição de Marzullo *para os presentes de* 1946-1947

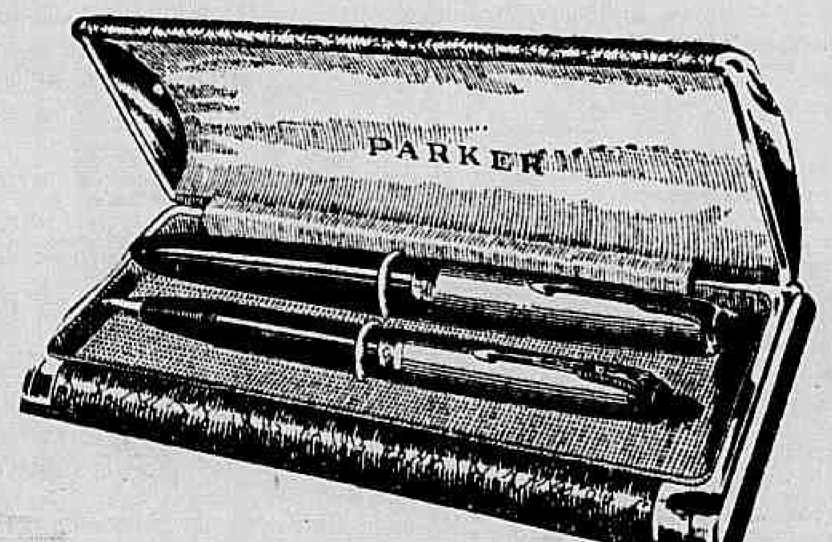

Jôgo Parker

"51" dourada	Cr$ 680,00
"51" prateada	525,00

Presente que alia valor ao bom gôsto

A Casa Marzullo Canetas-Tinteiro, numa agradável deferência para com a sua distinta clientela, tem o prazer de lhe oferecer à escolha, com a presente exposição de seus produtos, uma linha de magnificas sugestões para finos, distintos e duradouros presentes de fim de ano.

Piteira medicinal "Kirsten"

Artigo americano, a chegar Elegantemente desenhada, em duraluminio. Novidade! Cr$ 75,00.

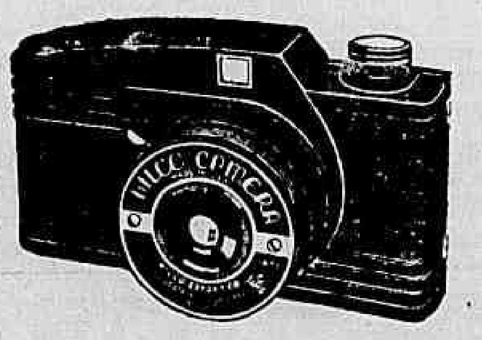

Máquinas Fotográficas "Hilco Camera"

De fabricação americana, e de perfeito funcionamento: 16 poses ou instantâneos com filme 127. Cr$ 120,00

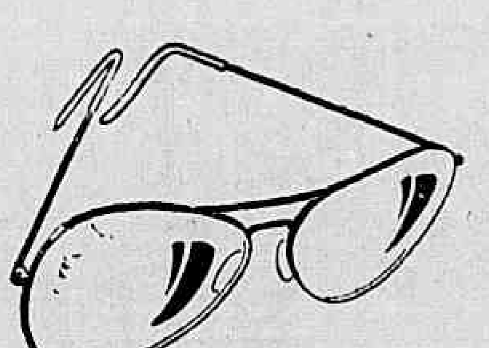

Óculos Americanos "Tone Ray"

Contra o sol, evita a refração e não afeta a nitidez natural das côres. Artigo de luxo. Com estojo. Cr$ 350,00.

Agenda "Erudita"

Prática e elegante, contendo 150 páginas, com numerosas informações úteis e exatas. Cr$ 12,00.

do Rio para Você Marzullo remete:

Escreva a Salvador Marzullo — Dept. do Interior da Casa Marzullo Canetas-Tinteiro, Av. Almte. Barroso, 2 - 2.º - s/ 201 - 203 - Rio, pedindo o presente de sua escolha, que lhe será imediatamente remetido pelo Reembolso, na volta do correio e sem aumento de preço.

Casa Marzullo

CANETAS-TINTEIRO

Av. Rio Branco, 120 A - Galeria dos Empregados no Comércio - Loja 12

INTER AMERICANA

BOTAFOGO x FLUMINENSE

PELO CAMPEONATO

Um jogo que valerá o titulo — Em São Januario o encontro — Mario Viana na arbitragem — Defeitos e virtudes os dois quadros — Notas

Um fluminense, um mineiro e um paulista formam a melhor defesa do Rio, que é a do Botafogo F. R. Osvaldo, ex-guardião do selecionado do Estado do Rio; Gerson, o mineiro que em pouco tempo tornou-se o melhor zagueiro da cidade, pelas suas tiradas espetaculares, pela sua colocação sempre precisa, pelos seus rechaços sempre a contento; e finalmente Belacosa, o atletico Belacosa, um neco Nariz, forte como um touro, que ao lado de Gerson, apesar das falhas iniciais, formou a melhor zaga do Rio. Hoje este trio terá que se defrontar com a melhor linha atacante que temos visto nos ultimos tempos formada por Amorim, Ademir, Careca, Orlando e Rodrigues. Se este trio jogar bem, conseguindo frustrar as avançadas dos avantes tricolores, estará assegurado o campeonato para o Botafogo. Caso contrario, sairá vencedor o Fluminense e os alvi-negros poderão dar um adeus ao campeonato. A linha atacante do Fluminense como atuará hoje á tarde contra o Botafogo. Tirando Careca, todos os outros são dos melhores cracks que possuimos em suas posições

Botafogo x Fluminense jogarão hoje em São Januário sua última cartada no campeonato da cidade, já neste prolongamento, neste super tão fertil em grandes jogos.

Foi realmente uma questão de justiça a realização deste supercampeonato. Quando se pensa que América e Flamengo estiveram por um fio para conseguir a vitória e o título vemos quanto haveria de injustiça caso tal fato sucedesse.

Realmente, tanto na esquadra americana como no team rubro negro completamente estragado pela política economica do sr. Hilton Santos, haviam falhas por demais clamorosas para que algum dos dois clubes pudesse levantar o campeonato.

A falta de reservas dos dois grêmios fez com que fugisse a última oportunidade que êles tinham de se candidatar ao posto. Assim sendo, apenas dois candidatos reais havia: Fluminense e Botafogo.

O final do supercampeonato assim foi lógico. Os dois esquadrões mais categorizados conseguiram chegar ao fim, marcando a tabela uma ligeira vantagem para o grêmio de Alvaro Chaves.

O FLUMINENSE

Os tricolores estão mais do que afiados, estão ótimos. Sua linha ofensiva é das mais poderosas que temos visto nos últimos tempos bastando para isso que se faça um ligeiro retrospecto na campanha do clube do Gentil.

O BOTAFOGO

Por outro lado o Botafogo tem a melhor defesa da cidade, apesar das falhas que de vez em quando Osvaldo apresenta, dos frangos que o Vareta deixa passar.

Assim o jogo de hoje apresentará a melhor defesa da cidade, contra o melhor ataque. Caso o Botafogo consiga marcar tentos, levará vantagem pois a defesa tricolor é menos sólida.

De qualquer forma no entanto o encontro de hoje reveste-se de um sensacionalismo sem precedentes, saindo logo mais do campo do Vasco o campeão da cidade.

Diario Carioca esporte

Ano XIX — Rio de Janeiro, 22 de Dezembro de 1946 — N.º 5674

Tovar dá Adeus ao Futebol

Dr. Luis Paulo Neves Tovar jogará hoje futebol pela última vez. Envergará a camiseta do "Glorioso" ao lado do bacharel Heleno de Freitas, ao lado de seus antigos companheiros do clube.

Não levará para o campo de São Januário o diploma de médico que isto não interessará para uma melhor produção do team. Levará apenas aquele mesmo diploma que todo o público esportivo brasileiro já lhe conferiu de "doutor" em futebol.

• • •

Afirma-se que o médico matara definitivamente o "crack". Que depois do jogo de hoje não mais veremos o dr. Luiz Paulo Neves Tovar atuando em nossos campos de futebol. Mudará êle de cancha passando a atuar nos hospitais e na clínica e que o futebol, as multidões gritando pelo seu nome, será apenas uma recordação agradavel na vida do médico que se inicia.

• • •

Augusto Frederico Schmidt, nao mais fará poema a Tovar. Não mais veremos aqueles passes que fingem que vai e vai mesmo, nem tão pouco Pompeu de Souza será ameaçado de expulsão da social do Fluminense porque não poude se conter ao ver um goal de Tovar e gritou de alegria.

Durante algum tempo o team do Botafogo ficará apenas com Heleno. Heleno, de Freitas, o advogado Heleno, terá, a exclusividade da ternura da torcida do "Glorioso". Haverá certamente, como existe hoje com Tovar, "hinchas" que se comoverão até as lagrimas, mulheres que torcerão, crianças que tornarão do center-forward o ideal do que elas gostariam de ser.

• • •

Um dia também Heleno se irá. Não para outro clube, pois êle é Botafogo e Botafogo sempre ficará. Mas um dia ha de lembrar-se que é advogado e como Tovar hoje, abandonará os campos de futebol, a camiseta listada, passando a atuar no Fôro, em outro meio.

Mas o Botafogo que hoje perde Tovar, que amanhã ou depois talvez perca Heleno, ha de arranjar, pois em sua história sempre houve em todos os tempos um elemento assim, um novo crack. Uma nova cria da casa que pode inclusive ser novamente um Tovar, Rodrigo ou ainda Pedro Ivo que haverão de trazer lágrimas aos olhos dos torcedores fanaticos que será a "menina dos olhos" do team.

Mimi, Paulinho, Nilo, tantos e tantos outros no passado deram um exemplo. Hoje vai-se o dr. Luis Paulo Neves Tovar. Amanhã o bacharel Heleno de Freitas. Mas outro ha de surgir porque no onze do alvi-negro, em todos os tempos, sempre houve cracks como estes que foram acima de tudo ardorosos botafoguenses.

• • •

E o que a torcida do "Glorioso" espera hoje de Tovar, em seu últime dia de futebol é uma exibição de gala, uma exibição como só êle saberá fazer. Ganhando ou perdendo, que jogue muito. E que deixe, na memória dos fans, o dia de hoje como um espetaculo dificilmente assistido.

DOENÇAS NERVOSAS
DR. NEVES MANTA
RUA SEN. DANTAS 40
De 15 ás 18 horas

A Convenção do Partido Democrata Cristão do Estado do Espírito Santo

POR UNANIMIDADE ESCOLHIDOS OS NOMES PARA GOVERNADOR: DR. FERNANDO RABELO E PARA SENADOR: CEL. PUNARO BLEY

Dr. Fernando Rabelo

Realizou-se ontem no salão da Associação dos Funcionários Publicos a convenção do Partido Democrata Cristão, onde foi apresentado o candidato para Governador, Terceira Senatoria e deputados estaduais.

O magnifico salão da Associação dos Funcionários Publicos estava repleto de pessoas de destaque social, representantes de diretorios de todos os municipios capixabas e representantes de outros Partidos politicos do Estado do Espirito Santo, presidiu a convenção o Dr. Fernando Rabelo, Presidente do Diretório Estadual que, deu conhecimento aos presentes da chapa de Deputados Estaduais constituida de vinte e seis nomes que o Diretório Estadual em reunião anterior recomendava a convenção, tendo sido unanimemente aprovada.

Em prosseguimento, o Dr. Cristiano Fraga, em eloquente discurso, historiou a ação governamental do sr. Cel. João Punaro Bley, como Interventor e como Governador do Estado do Espirito Santo, relembrando a suas magnificas obras e atenção bem como os relevantes serviços prestados no Espirito Santo e no Brasil.

Falando com referencia a grande personalidade, que é o Dr. Fernando Rabelo, pessoa a qual já dirijiu os altos postos da administração pública, dando provas da sua honestidade e amor patriótico, foi o nome do Dr. Fernando Rabelo aplaudido freneticamente.

Terminando, comunicou o Diretório Estadual que recomendava o nome do primeiro — Coronel João Punaro Bley — para a vaga da terceira senatoria e, do segundo, — Dr. Fernando Rabelo — para a vaga de Governador, tendo a Convenção de pé sob aclamação delirantes, homologado as indicações.

Prosseguindo, falaram, então saudando os candidatos apresentados na Convenção do Partido Democrata Cristão, saudando os candidatos, os srs. Coriolano Pereira, Dr. Kosciusco Leão, Dr. Alfredo Ferreira Nunes, Dr. Manoel Francisco Roque e, por fim, o Dr. Suetonio Peixoto, que agradeceu o comparecimento dos Convencionais e das demais pessoas que estavam presentes no salão da Associação dos Funcionarios Públicos.

A Convenção foi, então, encerrada sob delirantes aclamações dos nomes indicados, tendo sido antes passado telegramas de congratulações aos candidatos ausentes e ao sr. Deputado Ar[illegible] da Camara, pela sua irrestrita solidariedade e sua orientação politca como chefe supremo do Partido Democrata Cristão.

ALDA GARRIDO NO TEATRO RIVAL
LANÇA SUA CANDIDATURA A VEREADOR NA "CHARGE" POLITICA
A GILDA DO BARRETO
COMEDIA OPORTUNISSIMA DE ALDA GARRIDO E ABALENCASTRE
HOJE E TODAS AS NOITES ás 20 e 22 Hs
5.ª e SABADOS. VESP ás 16 Hs
DOMINGOS e FERIADOS VESP ás 15 Hs

AMANHÃ — SEGUNDA FEIRA, HAVERÁ ÁS 20 E 22 HORAS — COM "A GILDA DO BARRETO" — 3.ª FEIRA, DESCANSO

Cia. de Seguros "Garantia Industrial Paulista"

Séde: — S. PAULO

Rua Alvares Penteado n. 184

GIP
FUNDADA EM 1924

DIRETORIA:
Dr. Nelson Libero — Presidente
Dr. Renato de Andrade Santos — Vice-Presidente.
Tobias Cardoso — Diretor-Secretario
Velsirio Martins Fontes — Dir. Comercial

Fogo — Acidentes do Trabalho — Aeronauticos — Transportes — Acidentes Pessoais
Sucursal: Rio de Janeiro — Rua S. José, 85, 4.º — Fone: 22-1033 — End. Tel.: "GIP"